滿洲報

(第三種郵便物認可大正十一年七月廿四日) 發行人 西片朝三 編輯人 金念曾 印刷人 金恭章

(本報價目) 每份現大洋五分每月現大洋一圓一角三個月現大洋三圓二角六個月現大洋六圓二角全年現大洋十二圓郵費先惠郵票不收 (廣告刊資) 一行十二字起碼刊資一日每行現大洋一圓特別及長期者另議

大連市山縣通一四二番地 發行所 中日合辦 滿洲報社 電話 (編輯部(長)七五一三番 經理部 四〇三四番) 振替貯金口座(大連)三七三番

THE MAN CHOU PAO SHE 142 Yamagatadori, Dairen, Manchuria.

昭和四年九月十六日

評壇 中俄共同宣言之我觀 (知非)

近日外電頻傳、中俄雙方、將有共同之宣言、以為直接談判之初步出非無因、而我國當局、仍持審愼、不肯輕易替同、殆亦有見地也、夫所謂宣言者、無非欲將本國之態度、求世界以諒解、不令世界之人、咸以所為為非是、如斯而已

中國致俄之牒牒、並無虛偽、絕不掩飾、言行合一、早為世界所共諒、自起初至於今日、始終未嘗稍變、本無宣傳之必要、赤俄一方向世界否認戰事、一方驅使我邊陲、進行不止、此等伎倆、誠外交史上之怪象、司馬昭之心、路人皆知、而猶欲掩蓋世界人之耳目、戛々乎難哉

據蘇俄修改宣言之內容、有雙方先放被拘者之語、即此一事觀之、殊不合理之至、彼所擒捕之華僑、皆係我良善商人、出國貿易、安分守法、何可公然肆捕、至於吾國所捕之俄人、均係宣傳赤化者、卓々有據、已構成罪犯之行為、我苟讓步、彼難保不得意再往(政府對於俄人之要求、須格外注意

德已代覆俄政府 局長案仍困難 俄對我將再答覆

國府對於中俄預備交涉之俄方修正案十一日經德政府對俄發出第三次回答共內容不明據觀仍當為主張任命東鐵正副局長之俄方要求係違反協定須於正式會議後決定之據日方消息俄方對此所取之態度一為先威嚇國境再徐觀我國政局之動搖云(十五日上海專電)

關於開催中俄會議我國拒絕俄方條件之對俄答覆十四日已由俄政府發表此係經駐俄德大使交與俄政府者聞俄政府已表明日內將對華其答覆文據目下報紙調觀之俄國再回答時仍必要求任命東鐵正副管理局長之件云(十五日莫斯科專電)

防俄軍再擾國境 實行再次運兵 防邊國軍已達七萬九千餘

遼寧前曾向中俄國境方面輸送軍隊二萬九千餘嗣後因中俄交涉未見進展且入停頓狀態俄軍更變本加厲擾亂國境為防衛計乃行第二步之運兵業已陸續向前線輸送各營準備及衛生材料亦皆運完現在警備國軍之我軍總數達七萬九千餘云(十五日遼寧專電)

對日改約準備 中政會及外部均有會議

關於改訂中日商約已由駐日公使汪榮寶向南京政府外交部報告日政府之對策又佐分利公使已將派任因此國府十一日之中央政務會議及外交會議協議對策之結果為改約交涉之具體的準備選定關係各當局並民間代表者決開改約豫備委員會云(十五日南京專電)

東北兵工廠裁汰職工

東三省兵工廠為節約經費將淘汰職工二百餘名(十五日遼寧專電)

非聯盟國亦可舉法官 十四日國聯總會之可決

十四日之國聯總會通過當選海牙法廷判事時非聯盟國亦得參加之案一致可決改訂該裁判所之規定等云(十五日內瓦專電)

財政部又命 鹽稅局增稅

國府因財政困難最近設種種名目創設新稅財政部又復命令各地鹽稅局將依海關評價

日軍華警衝突 公安局長被拘頗堪重視

關於石碑嶺附近巡警對日本三十八團衝突案據日本憲兵分隊調查由腰砟子長春公安局分局正門向演習中之日軍開槍長春憲兵隊木村曹長以下逐赴該分局逮捕劉局長以下二十六名帶至憲兵分隊開始調查華方有修公安局長東訪陳謝然日當局以為非得滿足之回答不能引渡責任者覺與拘押案情頗堪重視云(十五日長春專電)

漢口市兩項 對英新交涉 拆遷停貨棧棚 接管電燈公司

漢口特訊、英領對市府限太古公司拆遷停貨棧棚築沿江馬路該公司認為過於強迫、出抗議、市府正擬駁復市府對英領抗議拆遷太古公司停貨棧棚嚴詞駁復、並請已飭令工務公安兩局會同強制拆遷、但英領為此案眞(十一)午訪李芳、經李反覆申說、或可稍緩數日拆遷了事、又英領對市府接管英人經營之漢口電燈公司案、以為在市府固奉令而行、說得過去、但口岸通商條約尚未取銷、英人盡可照約經營一分、故此案漢領實無權解決

首山附近發見胡匪 與日軍警交戰 鞍山遼陽日軍警均往援

首山驛南麥子山附近十四日午後一時約百餘名胡匪麥聚中被該地駐在巡查探悉即向遼陽本署報告警署即下非常召集急派中村部長以下五名又據首山驛報告獨立守備兵十名偵察胡匪動靜中匪方忽然開槍因之即與應戰匪方勢力頗優騎馬者約百名從來者百數十名遼陽長山署長親率廣田泉兩警部並巡查十數名前往剿討鞍山警察遼陽憲兵隊亦出動應援云(十五日遼陽專電)

部落之王家堡有二百名匪團休息鞍山守備隊聞訊即乘自行自動車及列車總動員目下交戰中午後四時由現場要求補充彈丸由此觀之交戰當極激烈警官隊乃繼續出動云(十五日鞍山專電)

日軍聞訊往勦 交戰頗激烈 匪約二百人

十四日午後一時首山驛南方

大石橋等處 日軍均出動 匪徒擾各處 人民之損失

據與首山南部胡匪交戰中之鞍山守備隊消息匪團現已死傷數名仍頑強抵抗因之大石橋第三大隊特派出百名由大隊長行率乘第十五列車向交戰地出動又鞍山守備隊之留部隊亦帶彈丸乘臨時運轉之機關車前往現場期匪之半數中有計畫襲沙河村落者聞已轉去入票數名又首山附近部落人民因兵匪交戰均往附屬地避難頗極混雜又十五日將襲鞍山西方部落騷擾數日前曾致函該地村長勒索現款八十萬元於十五日備否則威殺村民云(十五日鞍山專電)

邊境戰事起時 中俄交涉全歸停頓

南京特訊、中俄交涉、日前本有漸見接近之勢、惟俄人狡滑萬分、自我國對俄駁覆牒文、電由駐德蔣作賓公使轉交後、俄方迄未答覆、交涉因此又歸停頓、詎數日以來、俄軍忽用大砲、機關槍、鐵甲車、飛機、向我國境猛攻、綏芬河方面、激戰一晝夜、滿洲里方面、亦仍在相持中、其對交涉毫無誠意、已無可疑、倘不幸而竟釀成國際戰事、則破壞非戰公約之責、自當由俄方負之

南京又訊、張學良頃電京報告、九日晨敵向我綏芬陣地攻擊、砲火猛烈、已令我軍極力抵抗、不准撤退、又滿洲里方面、同日亦發生戰事

又朱紹陽語記者、蘇俄極注重國際宣傳、外交委員長李維諾夫、已抵日內瓦、努力宣傳有利於彼國之消息、混亂國際觀聽、蘇俄始終反對國際聯盟之組織、對任何國際間之結合、無不力求折臺、吏不知何謂國際間應守之道義、中俄談判、未能痛快實現、即因蘇俄政府自以為明了中國情形、稱東北新舊兩派如何、并企圖中央與地方如何如何、以期乘權達其所欲、倘我國能完全一致、交涉定可獲最後勝利、蘇俄對國際間信用、素不其講究、發表聯合宣言、或簽字解決中俄各案協定、亦不能禁其仍施其反覆無常之慣技云云

周龍光語記者、中俄交涉、決不出兩月、當有解決辦法、現在爭點、仍在中東路局長問題、蘇俄宣傳謂中國已允所請、俄將局長已加撤留、待正式談判時解決、該覆文已交駐俄德使、但駐京德領今日來言、並無此事、外部亦未接得蔣作賓電告(十日)下午蔣與王正廷談中俄事、散後王在蔣家灣召周龍光江華本談話、內容未詳

南京又訊、俄事尚無即決模樣、李德維諾夫到日內瓦後、已與伍朝樞蔣作賓見面、李與蔣甚契、預料俄事在日內瓦有非正式談商、蔣使連次來電、略有報告關於俄事情形、但未呈顯著發展、德參贊費須爾蒸(十日)晨周龍光詢京平得俄訊、李德維諾夫已答覆中國、由德轉致、周答謂未據報告、王正廷灰(十日)晨已回京、我須由根據德政府來電、向外部抗議、謂據俄政府稱、在華俄僑數千、受華虐待及殺戮情事、有失蹤者、有屍身無頭顱者、周謂絕對無此事、不過係俄人之宣傳作用、聞俄兵連日向我邊境襲擊後、反向各國作宣傳、謂華軍攻俄邊、但在哈英美記者、隨張學良在前方、親見俄兵如何來襲、已將眞相、電英美各報、俄人反宣傳似失效

陳銘樞在中政會 報告粵省要政 蔣授陳以整頓兩廣辦法

南京特訊、(十一日)中政會主席蔣中正、首由陳銘樞報告(一)粵財政素未分國庫、與省庫稅收之應屬地方或中央者、無從區別、現擬請中央即將國省兩稅劃分之原則決定、使省政府於省稅項下分配開支、不足之數、亦得整理節縮、以符預算、而省限制、並擬於本年內將賭禁絕(二)前財政部在粵時、屢次發行公債、為數至鉅、今未還本者、猶在二千萬以上若仍由省庫撥還、事實上難辦到、故擬請中央決定、凡中央在粵所發之公債、均由中央償還、如中央一時未能歸還、可先發行新公債券將前所發之債券收回(三)凡直隸於中央之機關、其分設於地方者、地方行政長官、應有監察之權(四)瓊崖改特別區問題、已由省政府擬具廣東省政府瓊崖特別區行政委員會條例、呈請中央核准施行、請本會各委員審議、次范其務報告、粵財政十七年度未分國稅省稅、故極呈紊亂之象、計粘事年、其務當將國省兩庫十八年度之稅收預算、切實勾稽、國庫方面、既不足以維持、而省庫方面、議出側不敷一千萬元種種困難、迫及眉睫、特來報告中央、並擬具救濟辦法提請核示、鄧彥華報告、粵省建設綱領、於民國十七年即已訂定、所有建設經費、應請准於省庫預算項下指定其餘詳細情形、另有書面報告云、報告畢、蔣主席謂各種政務報告、可交審查、省政府對於地方之中央機關、就近監督一層、可交審查省政府組織法各委員審查、瓊崖特區行政委員會條例、可交政治報告組審查、禁賭准定期禁絕、中央所發公債、應由中央擔負、此二原則通過、由宋財長子文陳主席及範財廳長協議辦法、衆無異議、通過、討論事項(一)胡漢民擬具工會法原則草案、附陳說明、請公決案、決議交法律組審查、由胡漢民召集(二)孫科古應芬趙戴文三委員提出、關於中山縣訓政實施委員會各案意見、茲議再付審查、加推宋子文陳銘樞為審查委員、仍由趙戴文召集(三)國民政府文官處函稱、國民政府第四十一次國務會議、關於導淮委員會呈請撥發英庚款三分之一、作導淮公債基金、並將訓令外交部暨庚款委員會接洽辦理經決議送中央政治會議通盤籌劃等因、特抄送原呈、請核辦案、決議組織委員會審查、指定蔣中正、譚延闓、孫科、蔡元培、古應芬、張人傑、王正廷、宋子文、馮福祥為委員

南京又訊、陳銘樞等留京一週即赴粵、準(十一日)乘輪返粵、中央對兩廣已有切實整頓計畫、蔣授意陳銘樞回粵辦理十一日晚孫科宴陳等十二日午鹿鍾麟宋紹光陳儀假國際聯歡社亦設宴歡迎

一二集實施編遣 須待鹿鍾麟到西安後 唐悅良口中之馮玉祥

北平特訊、外交部次長唐悅良、於日前由滬平去晉、往訪馮玉祥、唐因在部請假之期屆滿、於十二日離晉祠就平京之途返任、十二日午後九時四十分、唐悅良攜同唐夫人由太原到平、時外交部北平當案保管處派方國賓至站歡迎、記者當與唐氏會見作簡單之問答如後(以下記者問唐答)

問、次長此次赴晉有何任務

答、余赴晉祠會見馮先生、並無任務、不過私交的問候而已

問、馮煥章在晉祠現狀如何

答、馮在晉甚好、每日書則寫字讀日文、晚則學畫、余見其所畫之梅頗佳、馮夫人最近所生之女亦甚好

問、馮之出洋問題有無變更

答、馮之出洋問題無變更、非遲其行者、唯俟閻總司令辦理編遣後事、同出洋耳

問、二集軍編遣情形如何

答、點驗二編區專委鹿鍾麟已到、正向各方籌商編遣事項中一俟鹿瑞伯至晉轉赴西安時、即可着手實施編遣

中捷約草案 意見尚未一致 徐謨否認簽字

上海特訊、中捷商約、文(十二)日下午徐謨歸雲五與悅慈都在交署開十一次會、談後、徐談、香港簽定草案說、雙方意見尚未一致、悅尚須將草案全文請示政府、約二三週後經數度會議、始可簽字、中波約、波代表亦在向政府請示中、丹使高福曼文(十二)晚偕陳世光由杭返滬、即晚晉京元(十三)晨轉車赴平

原本尺寸與此相同

東北人物志

滿洲報社發行

緣起

白山黑水之間。近代以來。實為雄才傑士輩出之地。遼金之建國稱雄。滿清之統一中國。皆以此邦為發祥地。民國成立。張作霖氏崛起於遼東。雲龍風虎。從而勃興亦復震驚一時。然此等過去人物。事功顯著。名垂青史已無待言。吾人姑置而不論可也

茲請就今日言之。現在東北區域。面積三百四十萬方里。人口三千萬。每年增加者。且以百萬計。貨物之輸出年額達五億元。輸入年額達三億五千萬元。貿易上每年可舉一億五千萬元之利益。北有鐵道。直達歐洲。南有要港。通商世界。地味肥沃。林產礦產之未開發者不可勝數。世人稱其地位之足可冠於他省。洵非虛語。最近中外觀線。悉集於是邦。誠可謂當然

今日之東北。富庶兼備。既已若是。挨之十室之邑必有忠信之義。傑出人物日多。乃為勢有必然。重以環境之相從。風氣日開。民智日啓。人材之產生。較諸往昔遂有日趨普遍之勢。若欲表彰往績。矜式方來。則尤有為社會楷模者。有及時記其言行。志其事功之必要

同人等有鑒於此。為紀念本報建築新館。特用社會推薦方法。徵集民衆推崇之人物一萬名。編輯東北人物志一巨冊。俾一時錚々佼々者。其事跡得以流傳。使後世史家。取材有自。茲述其緣起如是。所望諸大君子不吝賛助。以抵於成。實所幸甚

規約

一、本志之編輯為愼重起見欲使所載人物確為社會所推崇故特用推薦方法

二、推薦方法係請推薦者照本報所印之推薦狀填寫被推薦者之姓名原籍現在住址年齡職業投寄本報倘不用本報推荐狀及不貼郵票或郵費不足者本報概不收受

三、被推荐者不分男女但須有正業素孚衆望為社會有力份子

四、推荐期間定為兩月自八月一日起至九月三十日止

五、推荐狀請寄交大連市山縣通滿洲報社東北人物志編纂部

六、被推荐者之姓名隨時在本報發表之

七、本志所載人物以被推荐者中得狀較多之一萬名為限

八、本志登載被推荐考之姓名原籍現在住址年齡職業均不取分文但欲登小照履歷及筆蹟等等因所佔篇幅較廣印刷上所費較多故須徵取刊資其亦須先惠

九、欲知小照履歷等項之刊資目者請函詢本報必有答覆其刊資收單由本報社直接寄上如將刊資交與分社在五日以內倘未接本社收單即請函告本社

十、本志每冊之定價俟印成發行時規定之對於各省政府大學圖書館則增送閱覽

緊要啓事一

啓者連日接到之推薦狀、現住所及職務多有過於簡單者、今後填寫現住所名街名門牌號數均行填出、倘其住址、為一見瞭然較為明顯之處、方可免填門牌惟無論如何所寫住址、須以通信有効為必要、若僅寫市名、即作為無効、至職務一項僅填商、政、軍、學、等字亦嫌簡單、今後商界須填某號經理主人執事等等字樣軍政等界須寫其現職如現已退休、可寫以前最後所任之職務、其餘即以此類推

緊要啓事二

第五次發表之推薦者姓名及省別錯誤殊多深為抱歉本部現正重事整理除已發現隨時更正外仍望推薦諸君常加指示俾免錯誤以昭核實

投狀諸君公鑒

推薦狀及發表之氏名均移登於第七面消閑世界欄

啓者、[illegible]狀、其蹤雖實出本外、在六[illegible]者、已於第五次發表之、但其[illegible]時、[illegible]五次已經彙齊之後、則悉行歸入第六次、投狀諸君、今後如欲早得發表、其狀則須早寄、譬如欲於第六次發表、其狀則須於前三日寄到特此奉達、希注意為

第六次被推薦者之姓名已於今日在第三面發表請注意

本報東北人物志編纂部啓

大連

主人棒打女僕 說是惹禍根苗
投西崗警署訴冤竟被拘押 老婆將道破被刺之悶胡蘆

市內干歲町十七番地李春亭之妾愛舫之傭婦黃李氏之被刺案、轟轟烈烈、播傳遐邇成爲奇談、被刺之黃李氏、雖緘口謂係鬼所砍、然在實際觀之確係推托之詞、至於官署所以不能深究者、乃爲黃李氏之傷勢頗重、萬一深究、又恐發生變故致此案由糊塗墜入不可思索的狀態、黃李氏在博愛醫院靜養一個月之久、傷勢方癒、在此間官衙雖時加審問、但亦未審得此案之眞像、黃李氏出院之後、仍欲官復舊職、爲李報効、孰料李春亭以其爲惹禍根苗、不能再用、遂以棒打出、且令今後不准再登李門、黃李氏出自無奈、投奔小崗子署、該說苦哀、蛛絲馬跡、不無可尋、因而實行收監、刻下以心妙術、積極審問之中想黃李氏其先所以堅而不說之原因、不過希望傷癒仍仰留用、今既被逐出當然不能客氣的說出、而官署設不虎頭蛇尾、此悶胡蘆不難打開即是人是鬼亦可判明矣

中谷警務局長 將出張巡閱
於廿四五日

關東廳中谷警務局長、俟於太田長官巡視沿線終完後於二十四日頃、赴州內及沿線視查、此回爲非正式之巡閱不過於警察署長會議前、考查管內行政過云

航空會社長 西野氏回國

爲參列日滿鮮聯絡航空輸送開業式之日本航空會社社長西野之助氏、已乘十五日出港之便輪、由海路東歸矣

安藤氏赴歐視察

此次受命遠遊歐美之關東廳

牛患炭疽病死 燒化防其傳染

大連榮町二三番地、中島獸肉輸出商 主人福本佐次郎前日自遼寧購入生牛多數、於輪送中、十三日朝在周水子車站附近、忽有一頭、突然倒斃、關其死因、據大連署南本獸醫於同日午後三時出張現所、檢查之結果、該係因患炭疽以致斃命、判明之後、已將死體燒化、以資決斷傳染云云

保安係電話開通

沙河口警察署保安係、新設電話九四八五番、自九月十三日開通、此後更感便利矣

官廳用品宜在 刑務所訂製
使之節省經費 已通告關東廳

關東廳依日本現政府之緊縮政策、將漸次照辦矣、最近日本小村拓務次官及司法次官小原直氏、對關東廳通牒、因現政府以緊縮政策、各官廳日常需要品、亦宜以節儉爲方針、如管內之官廳用品、總期利用刑務所之製成品爲之、即從來刑務所之製出品、官用主義再廣而用之於各官廳、以此可舉倫省經費之實効、日本政府之方針、在此刑務所製作品、爲官用實現起見、在全國各刑務所、均配屬專門技術、充實工場之設備、可以應受各方官廳需要品大多數之訂購而期整備諸般之施設、關東廳據此、即刻通達於管內各民政署、大意爲關東廳管下諸官衙、從來僱對於傭人及其支給之官給品之一部、利用刑務所之製作品、此次政府示達之緊縮節約方針、將來得以使用刑務所之製作品爲主云云、因此則一般納入官廳之物品者、當受多少之打擊云云、再據旅順刑務所長峰岸氏之所談、徹底利用刑務所之製作品、爲官用主義、本刑務所亦有此項通牒之來、現在之就業囚人爲七百六十八人、製作品首以磚瓦、木工、織工、裁縫工、杞柳工、塗工、印刷工、及靴工等、凡日用品均能製作、每年約有八萬元之生產、從來官廳方面、不過利用刑務所製作品之一部分而已、現在已有十處製造工場、在本年度豫算中、更增一處、近日中即開始製作、至如有謂壓迫民業之聲、因關係政府之緊縮方針、然而刑務所納入不足時、尙得由市中商店購入、總以一節約爲大方針云云

助長夜市之發展 制定取締規則
擬限至十一點鐘收攤 大連警署正在起草中

大連市街、近來異常發展、從來夜市僅開於浪速町、近年竟延至伊勢町與磐城町、市街之熱鬧、大勝於前、將來之發展、又有大可希望、警察當局、以夜店年益增加、則警察方面、尙無取締規則、每過惹起種種問題、則無一定之取締方針、對於市街之發展上、町巷之繁榮上、遺憾之點、因之自必益多、是故大連警察署、爲免除一切流弊、制定統一取締規則、以資助長夜市之發展、使市街町巷益形繁榮、關於是項取締命令條項、現正在研究中聞對於販賣飲食物者、總宜備有箱蓋、時間將來至十一時爲止、原田保安主任、目下正在起草中云

業經閣議決定 關東廳增加各官員

關東廳於官制改正之同時、應行退職者頗多、但此外並行決定增加官員、於十三日之定例閣議席上、決定各項增加人員如左

一、關東廳部內臨時職員設置制中改正之件爲國勢調查林業調查等技師技手增員

一、關東廳醫院官制中改正之件旅順醫院結核科新設

一、關東廳觀測所官制中改正之件爲上層氣流觀測技手三名增員

一、關東廳高等女學校官制中改正之件奏任教諭三名增加

一、關東廳中學校官制中改正之件(同上)

一、旅順師範學堂官制中改正之奏任教諭二名增員

一、關東廳遞信官署官制中改正之件(爲航空事務航空官副事務官增員)

一、高等官等俸給令中改正之件(航空官設置)

一、關東廳裁判令中改正之件(判官一名檢察官一名增加)

但此回決定增加者、爲奏任教諭、即中學校四名、高等女學校三名、師範學堂二名除校長而外、則中學校之奏任教諭、共爲二十三名、高等女學校十一名、師範學堂五名、然增加之奏任教諭中旅順一中一名、旅順二中一名、大連一中一名、大連二中一名、高等女學校及旅順高女一名、大連神明高女二名、師範學堂二名、前由各學校長調查、由現在在校之判任教諭中銓衡適任者昇爲奏任教諭關東廳學務課現正中請云

法院事項

△起訴▽

△原告 陳田平七 被告于敬臣 請求家屋明渡及貨金一千元(九、十一)

瀋陽

東綫已完全修復 俄機仍來示威
綏芬戰後我軍均受賞 活捉俄軍四百斃一百

據依安縣來人云該縣管界雙陽鎮突來股匪二十餘名劫路強搶朝夕綁架前四日該鎮富戶王某家被匪包圍該家族當即持械齊登礮台應戰激夜未止後王某家以射擊時久子彈缺如幸値黎明匪始撤圍散去亦云殆矣關經該家馳報縣府轉請省憲撥派軍署衛隊團直屬馬五連前往堵勦並傳聞匪首係一中年女子想値此國難方殷適靑紗障起若不力爲勦捕殊難維持治安云

馮庸大學殲俄 義勇軍內容

馮庸殲俄義勇軍定於十五日出發事已誌前報其內容組織頗爲世人所注目將探得所知錄之如下

一、步兵隊共二百餘人凡隊長連長等均由學生擔任指揮一席則由軍事教官任之

二、航空隊共飛機二架由校長馮庸暨學生六人任之機上並有該校大冶工廠自製之輕便機關槍二架

三、汽車隊共四輛三輛爲輸運車一輛爲指揮車由技師及學生任之

四、通信隊共十二人由軍事教官及學生任之凡旗語燈語電話等俱備

五、宣傳隊由教授及學生擔任之共印宣傳品約五十種二十餘萬份擬定分發於瀋陽吉林長春哈爾濱滿洲里及其他各地

六、衞生隊由校醫任之

除以上六種組織外其教授職員等三十餘人則分任各部職務云按義勇軍之有周密完備組織者此次瀋儲大學實開首例爲

鐵嶺

公安隊旗幟
遵照處令製造

本邑公安局奉公安管理處令略謂查各縣公安隊業經編制就緒所有各隊應用旗幟自應分別規定以資識別而昭劃一茲規定公安隊旗式四種除分行外合行令發該局仰即遵照製備以資應用合將旗幟式樣列後(一)旗幟分大隊中隊分隊獨立分隊四種(二)旗幟定爲藍地白字(三)旗幟尺寸以米突尺計(四)各隊旗幟其字均橫出上行遼寧省下行公安第九大隊或公安第九大隊第九中隊或第九大隊第九中隊第九分隊式遼寧省第九大隊第九獨立分隊幷標以步或騎或砲字樣以示區別五大隊旗縱六十三生的橫七十生的中隊旗縱四十七生的橫七十九生的分隊旗縱卅八生的橫六十三生的獨立分隊旗縱卅八生的橫六十三生的于亞伯局長奉命後已分別製造以符公令云

政治綱目表
限五日造報

縣政府昨奉省府令開前爲彙編東三省叢編政治綱目會向各機關開列清單連同調查事項飭即詳細列表送府以資參考惟各機關尙有未行呈報者現在急待彙編不容再延昨飭所屬各機關限文到五日內一律呈報以憑彙編云

令報棉花紗捐表

本邑稅局奉財政廳令案奉部養電內開該省征收棉花與棉紗稅捐率若干全年稅收若干仰速電復該廳遵即于六日分令各稅局十七年度徵收棉花棉紗稅捐總數詳細調查俱報以憑核轉楊局長奉令後已派員造報云

邊境吃緊中 開治安會議

縣政府昨奉省府命令現因西北邊境又呈吃緊關係各縣治安深恐有黨匪乘間生事若不設法防範恐致有鞭長莫及之虞遂于月之九日通令各縣長一律召集公安人員及保甲官長舉行治安會議討論維持地方治安辦法黃縣長珊已遵令辦理云

安東

俞縣長赴省過安

日前十日輯安縣俞縣長因某項要公須與省當局接洽稟陳一切下榻鴨江春稍事休息遂已乘經遼安車北上晉省去訖

幼童冒官親 騙公安局長
敗露交區收押

莊河縣屬大孤山來人談及該縣公安局日前去有十六歲之幼童稱爲遼寧餉參議之婿鳳城縣黃家坨子黃局長之少爺因受繼母虐待帶錢外出沿途中被匪所劫等語言之鑿鑿黃公安局長猥以目力不及致被其所惑信爲事實以爲藉茲可邀得餉參議垂靑除供給該幼童之化銷費外日前又派馬隊十二名護送該幼童由鳳界原籍並電令沿途區所妥爲保護詎行至黃土坎鳳界綫有前被該幼童所騙者撞遇遂告知公安局將幼童帶回孤山街適値黃公安局長在彼見一見大怒立飭鞭責當交送收押以憑處置似此十六歲幼童冒充官親騙得公安局長事亦新奇云

禁俄人來往
用防洩漏軍情

安埠行政機關頃奉省令現以中俄絕交凡俄人在我國者均處嫌疑地位其來者或偵探我方軍情密報赤俄其去者或竊查我方秘密返國報告總其一出一入均關重要故通令各行政機關嚴禁俄人來往居者任其去而來者許其入用防軍機之洩露云

黑龍江

騎兵五連又出動 依安股匪滋擾
匪首係巾幗一夥二十餘人

茲據官方消息赤俄於九日在綏芬河陣地乘飛機擲炸彈炸燬車站票房電報局以及附近軌道傷我東鐵職員一時我國轟動人民視爲正式巨戰又方攻擊甚烈傷亡者甚衆茲據官方訊於十一日晨東路綏芬河自赤俄出飛機襲我陣地拋擲炸彈至今未發生若何現已將被燬票房電報處交通電話以及各鐵道路航當局派大批工人星夜趕修完竣客車開至穆稜兵車通至小綏芬另以機關車往來傳消息特路兩路處人員於下午同綏芬暫爲維持地方治安但俄軍雖未來攻惟其飛機仍入境示威盤旋許久轉向我馬橋後穆稜站小綏芬飛去偵查我方陣地云又訊九日赤軍千餘人突來侵我綏芬我軍事先探覺佈置妥宜俟我軍率大隊乘機兜勦將赤軍擊斃二百餘名被生擒者四百餘名旋即携至五站駐防司令部拘押我方得獲俄方大砲數門槍械完全解除經我軍當局賞發勇敢之兵士各大洋二元以示鼓勵聞不日將生擒之赤軍一律解送哈埠

磐石

保衞隊獲匪
送交縣署訊辦

入夏以來胡匪四起磐石新任代理總隊長督飭各分隊正隊爲出力每陣必獲勝利獲匪奪搶打各人票數十名頗蒙上峰嘉許地方歡迎日昨曾在本城北門外保衛官店獲住胡匪一名又五正隊同大甸二隊會剿在扇車山一伙得獲活匪二名鹽匪一名並窩主三名用大車拉送縣總隊交送政府訊辦

帽兒山

歡迎防俄軍

月之七日上午十一時邊防第一軍軍長王樹常氏專車過帽當有農商警團學報各界領袖及士紳民衆約三百餘人蒞站歡迎鼓樂忭歡頗極一時之盛並有學生隊高呼歡迎口號軍停數分鐘即開駛前進各團體恭送如儀整隊而散云

本社啓事

各分社若以現大洋以外錢鈔匯於本社時按照左開行市

▲今日之行市

大洋兌金票 八五、五〇
大洋兌鈔票 九九、四〇
大洋兌小洋 一二〇、二〇

經理部啓

吉敦鐵路局廣告 第十二號

本路全線通車將近一載所有工程次第用欵約需四百三四十萬元而進欵不過一百七十八萬元出入相差爲數甚鉅若不預先籌劃力求收支相符豈祇虧累主權喪失亦在意中職此之故本路不得不參照東省各路運率將三四五六等貨物運率酌量變通略爲增加以資挹注幷對于沿線大宗特產仍分別核減運價用廣招徠業經呈准交通委員會在案定自本年十月一日起實行除將增加運率附表列後俾衆週知外特此廣告

附件本路改訂貨物運率表

區別＼等級	一等	二等	三等	四等	五等	六等
零擔	七厘	六厘五	五厘五	四厘五	四厘	三厘
整車	六分	五分	四分五	三分五	三分	二分

零擔以一百公斤計 整車以一噸計

(木材)元木(洋火木包含在內)方木木板窰頂木減價二成五

拉法蛟河方木元木因水運競爭關係減價三成

爲減輕沿線居民擔負起見關於高粱小米包米由吉運往沿線各站者減價二成五但祇限於整車

吉敦鐵路工程局標購油染料雜品廣告 第十五號

本路現擬購買油染料計臭油、鉛油、油泥、汽油、鑛油、道岔油、亞麻仁、黑油、紅鉛、鉛粉、油灰等十一種、又雜品計誌旗、春木、鏇、電石、電池、生石灰、道釘、砍刀、公升磅等十一種分二次招標投標日於九月二十五日上午十時爲雜品開標日同月二十六日上午十時爲油染料開標日期有願承辦者限九月八日以前來本局用度科領取標單及說明書幷看閱貨樣投標押欵各現洋一百元可以銀行或長埠殷實商行之實欵保單替代於投標時一併繳納無論中標與否均予發還此佈

齊克鐵路工程局標購働力車壓車平車廣告

本路擬購働力車四台壓車十二台大平車五十台如願承辦各商務於九月十八日前向洮南本局材料股領取或函索標單招標簡章暨詳細英文說明書定於九月十九日午後一時在遼寧省城大西邊門外馬路灣四洮路駐瀋辦公處當衆開標凡投標各商於開標時須繳投標押欵現大洋三百元中標者撥作承辦押欵未中標者於該標解決後如數發還特此佈告週知

中華民國十八年八月　日

齊克鐵路工程局招商包工裝卸枕木鋼軌廣告

爲廣告事本路擬招商承辦裝卸大宗枕木鋼軌有願承包者仰即逕到本局材料股領取標單及招標簡章定於九月二十日下午三點鐘在本局大廳當衆開標恐未週知特此廣告

中華民國十八年

北寧路管理局山通枝路打虎山彰武縣及通遼縣三站招標承建房屋工程廣告

茲有本路山通枝路打虎山彰武縣及通遼縣三站尙有未竣工之各項房屋部分擬用招標辦法招商承包辦法如下

一、新建築工程以彰武縣及通遼縣三站各招包工一家承包房屋

二、元標單費及投標押欵如下(甲)打虎山站標單費大洋八元投標押欵二百元(丙)通遼縣標單費大洋十元投標押欵大洋四百元開標後繳還圖樣者得於標單費項下發還大洋五元

三、務處領取標單並按第二條數目先繳標單費

四、章欵投標人於九月二十七日下午四時以前將標單按照規定投於本局標箱之內並按第二條數目先繳投標押欵於九月二十八日下午二時半在本局工務處當衆開標

本社電話

接洽廣告四〇三四
本埠訂報四〇四二
編輯事項七五一三

邊業銀行廣告

本行資本千萬元呈由政府核准享有發行紙幣代理國庫特權專營各種存欵放欵匯兌貼現及普通商業銀行一切業務水利息格外克已辦事手續尤爲敏捷如持本行券作匯東三省境內各地分行一律免收匯水倘蒙賜顧無任歡迎

總行 遼寧省城大南門內路西德隆店胡同

電報掛號 九九九九
電話總局 總裁室(二)一五六四 營業室(一)一六五八
經理室(一)一六五七 傳達室(一)一六〇七
北寧 日本 長途電話(二)一四五八 (二)一四七

分行 天津 上海 山海關 大連 營口 安東 四平街 錦縣 新民 遼陽 哈爾濱 通遼 吉林 長春 黑龍江 雙城 安達 綏化

逕啓者本行發行奉天地名現大洋元角券及京津通用角券除在遼寧本總行營業時間隨時兌現外並委託左列各商號代兌

代兌處 遼寧省城大西門裡商業銀行 遼寧省城大東關大街東記絲房 遼寧省城大北關下頭廟勝公 遼寧省城小西門裡益和永

上海大戲院

陽歷九月十三號開映 百代畫片公司傑作
足球大王
第一滑稽 下期准映 駱駝王 偉大名片

明星大戲院

寺兒溝
陽曆九月十三號放映 新人公司最新出品
社會倫理 警世巨片 妻黨同惡報
(導演程步高主演王漢倫)

世界大戲院

西崗 琴書影片公司附設
自陽歷八月十四日起映
明星公司最新出品 婦女寶鑑警世佳片
懺悔
導演 張石川 主演 朱飛
下期准演 明星公司新出品 黃陸之愛

營永世街口 成興厚絲房

新築高樓 現已工竣
諸貨備齊 暫先交易
尺碼公道 價格克己
隨便參觀 陳列特奇
本號開張 撰擇吉日
惠顧諸君 請駕光臨

日長電話一六一一番

敬告同胞

蘇俄違犯公約侵我路權擾我邊疆僉意非善幸賴邊防軍業經出發凡我民衆應當一致禦侮其戰勝指顧間事耳但最要之法首先愛國國富則民自裕和綢緞係杭州多年名廠出品精良早蒙各界贊許茲値秋令更衣禦寒之時特于九月五日即舊曆八月三日起大減價卅天照碼七扣承做帳料金字工腰每架祇收現五毛以資優待

遼寧鐘樓南 裕和綢緞莊啓 電話二四二二

總廠杭州豐禾巷

支店 濟南院西街緯三路 南昌洗馬池 哈爾濱三道街五道街

緊要廉價出售市房廣告

茲以鄙人等在公主嶺河北朝日町三丁目一號地建有市房七十二間即合盛通舊址地基面積三千坪週圍磚牆高一丈二尺擬行出售價格鈔票三萬元價廉已極有欲置者至本院商議特此廣告

防連累親 姜彩晨 焦壽忱 陳緒環 同啓

定價劃一 好機會 童叟無欺

本號由杭新到各種綢緞呢絨棉布揀選做中山各等國貨專補洋服大衣軍裝衣褲男女時式便衣手工特別廉價按行規七扣爲優待主顧三十天起見特因此惠我諸君望速光臨務祈勿失此機特此登報以達週知

德惠縣 德源盛主人啓 沙河口電九三八二

雲旗書畫潤例

山水畫則 中堂五尺拾貳圓、四尺拾圓、三尺八圓 條屛五尺每條五圓、四尺四圓、三尺三圓 冊頁扇面等小品每幅兩圓

篆隸書則 五尺三圓、四尺兩圓、三尺兩圓 對聯與中堂同價 條屛每條照中堂五折

以上素絹加半 扇紙不收 先潤後書 約期取件

通訊處 大連市西崗尾街二百四十二番地

扈雲旗

收件處 沙河口啓明書社 大連市西崗子東關街義成書社

出售印刷機械

一、四六十六頁半新兩架

茲特減價出售希望者速來接洽

大連市近江町九十一

東亞印刷株式會社大連支店 電話六八九四 七三六六

營業移轉廣告

營業種目

一、金品請求 二、紛爭事件調停 三、資產信用調查 四、人事探聞 五、民刑訴訟事情鑑定以及其他

啓者本事務所從來開設於大連市西崗街二三六番地諸君惠顧各界不棄今般由舊址遷移大連市山吹町十八番地(譚家屯運動場東坐南向北樓房便是)連緝案恐未週知特此佈告

根元介辦事務所 大連市山吹町一八

主人 根元長山郎 事務員翻譯 劉仁澄 電話六三〇九番

開會日 臨時特別競馬大會

九月二十一日 星期六
二十二日 星期日
二十三日 星期一
二十七日 星期五
二十八日 星期六
二十九日 星期日
雨天順延

每日午前十時開始

場所於星個浦競馬場

勝馬投票券 三圓之一種 十五圓

社團法人 大連競馬俱樂部 電話三一五三番

鳴謝

賠款痛快 信用第一

帝國海上火災保險公司 東三省總經理 大連 東北商行

逕啓者敝號日昨正午因燒坑不愼致肇火災幸敝號前曾向大連帝國海上火災保險公司投保有火險現大洋五千元當時通電該商行經理唐潤之君即照日人前來調查未逾三日即接照我損失程度如數賠償足徵該公司手續完善無怪東省各大商埠縣鎮無不嘖嘖稱贊該行總經理之帝國海上保險公司之信用卓著也敝號領欵之餘無以爲報僅登報端精表謝忱並告有財產大家願保火險者速向該商行接洽也可

民國十八年九月五日 海城 恆茂號謹啓

有志電影良好機會

敝公司經營東北影業以來即以提倡國產影片扶助社會教育爲前提屢受各界之信仰先後曾在各地分設七大影院東北影業界之新紀元近復努力於攝製出版工作故擴大組織業起見擬招請職員數位新金自三十元至百元如具有以下資格及自問能勝此任者自登報之日起請將詳細履歷投函本公司職員徵求部合則函請不合恕不作覆

(一)高中卒業或同等之資格者
(二)精通日本文語與略明英文者
(三)須有三年以上之商業經驗者
(四)須有相當之保證者
(五)職員徵求部限本月十五號截止
(六)各處應徵來函尙在選擇中截止後一經審查合格再行另函通告

遼寧浪速通一九 新生活影片公司職員徵求部

消閒世界

楊了公軼事

(蕉根)

雲間楊了公、書法詞章、名冠一時、丁卯冬縮奉賢縣篆、受鈕主席特達之知、到任時衣帽破舊、不改書生本色、幕中多知名之士、士劣輩有攻其爲浪漫文人者、鈕一笑置之、在奉賢時軼事頗多、爰述筆記之於后

楊官二閱月、每夕必邀幕中人作詩鐘、或塡小令、公限時速而嚴、同人苦之、公必首唱、一夕見案有洋火、公曰即以洋火兩字作詩鐘、公索不得、余戲拈『碧眼將洋鬼子、白袍銀甲火頭軍』公擊節嘆賞、顧謂同僚曰、雖遊戲筆墨、亦絕唱也、年終匪警四起、公憂之、乃咯血臥不安枕、一夕余入寢室問疾、公顧謂余曰、愚民受惑、殺之不忍、縱之遺禍奈何、黎晨草一電辭職、中有書生作吏、如坐針毡、羅掘皆空、補苴無力云云、復電邀進、公大悅、潛謂余曰、今日脫樊籠矣、除夕囑擬春聯、余戲拈『此去祗携一拳石、再來不値半文錢』公頷首、乃書而貼於院門、其洒脫大都類是

了公在奉邑祗三個月、然頗得民心、紳士中獨推重朱遜甫阮芙士程蓉老沈夢蓮陳鴻文等數人、十六年上峰所預借十七年冬漕、期以一年歸還、迨了公蒞任、紳士具環請歸還、以蘇民困、了公命吏檢稿存、即命照數發還、一邀稱頌、幕中人有進言請示省府者、公笑曰、有前稿在、發還正所以維持政府之信用也、我已決矣、弗顧慮通詳省府、果得嚴譴、有爲惋惜者、公笑謂之曰、我與人異、人家則飯碗主義、我則捲鋪蓋主義也

了公平時、本以鬻書度日、迨蒞奉後、邑人之求書者、絡繹不絕、公但取薦墨費、每件二角、以犒侍役、惟下款改書瘳功、以示區別、瘳功兩字爲鈕主席所易者、蓋希望公辛苦成功也、

實在眞好之「懺悔」佳片今日開映

時維桂月、節屆中秋、不有佳片、何酬顧客、世界大戲院有見及此、値茲佳節豈負良辰特備多金特派員赴上海租到明星公司最新出品初次來連之佳片、名曰『懺悔』以酬答平日各界諸君光顧之雅意、劇中述一蕩婦、席捲多金偕情人逃遁遠方、傚屋同居置其夫其子於不顧、經十餘年之久、所挾之資、爲情人揮霍殆盡、遂生憎心竟遭斥逐、茫茫塵海、托身無所、祗得忍辱尋其舊巢蕩婦歸來之日、正其子舉行婚禮之時而其夫已早物故、一日哭於故夫之墓、伏地深自懺悔、爰請於其子、願就於尼菴潛修、以懺宿孽而了餘生斯、劇係鄭鷓鴣老手、鼎々大名之朱飛同浪漫妙曼、風情綽旋之韓雲珍女士、爲之主演、表演深微細膩、情節宛轉沉痛、眞是珠聯璧合、恰到好處、尤其雲珍女士、素所擅長妖艷之能事以反襯該劇背景之可歌可泣描寫手段觀之令人拍案叫絕、實在眞好之佳片也、向來嗜影成癖諸君、請駕早臨、斯片定當大過其癮云

仿元人圖 三國演義

仿元槧三國志平話 香月南先生繪

繪圖禁止轉載

百七十九回

(續)說孔明令魏延等兩路伺候；果然雍闓高定兩路兵來、被伏兵殺傷大半、生擒者無數、都解到大寨來。雍闓的人、因在一邊；高定的人、因在一邊。卻令軍士傳說：「但是高定的人免死、雍闓的人盡殺。」衆軍皆聞此言。少時、孔明令取雍闓的人到帳前、問曰：「汝等皆是何人部從？」衆僞曰：「高定部下人也。」孔明敎皆免其死、與酒食賞勞、令人送出界首、縱放回寨。孔明又喚高定的人問之。衆皆告曰：「吾等實是高定部下軍士。」孔明亦皆免其死、賜以酒食、卻揚言曰：「雍闓今日使人投降、要獻汝主並朱褒首級以爲功勞、吾甚不忍。汝等既是高定部下軍、吾放汝等回去、再不可背反。若再擒來、決不輕恕。」

衆皆拜謝而去；回到本寨入見高定、說知此事。定乃密遣人去雍闓寨中探聽、卻有一半放回的人、言說孔明之德：因此雍闓部軍、多有歸順高定之心。雖然如此、高定心中不穩、又令一人來孔明寨中探聽虛實；被伏路軍捉來見孔明。孔明故意認做雍闓的人、喚入帳中問曰：「汝元帥既約下獻高定朱褒二人首級、因何誤了日期？汝這厮不精細、如何做得細作！」軍士含糊答應。孔明以酒食賜之、修密書一封、付軍士曰：「汝持此書付雍闓、敎他早早下手、休得誤事。」

細作拜謝而去、回見高定、呈上孔明之書、說雍闓如此如此。定看書畢、大怒曰：「吾以眞心待之、彼反欲害吾、情理難容！」便喚鄂煥商議。煥曰：「孔明乃仁人、背之不祥。我等謀反作惡、皆雍闓之故：不如殺闓以投孔明。」定曰：「如何下手？」煥曰：「可設一席、令人去請雍闓。彼若無異心、必坦然而來；若其不來、必有異心：我主可攻其前、某伏於寨後小路候之、闓可擒矣。」

高定從其言、設席請雍闓。闓果疑前日放回軍士之言、懼而不來。是夜高定引兵殺投雍闓寨中。原來有孔明放回免死的人、皆想高定之德、乘勢助戰。雍闓軍不戰自亂。闓上馬望山路而走。行不二里、鼓聲響處、一彪軍出、乃鄂煥也：挺方天戟、驟馬當先。雍闓措手不及、被煥一戟刺於馬下、就梟其首級。闓部下軍士皆降高定。定引兩部軍來降孔明、獻雍闓首級於帳下。孔明高坐於帳上、喝令左右推轉高定、斬首報來。定曰：「某感丞相大恩、今將雍闓首級來降、何故斬也？」孔明大笑曰：「汝來詐降、敢瞞吾耶！」定曰：「丞相何以知吾詐降？」孔明於匣中取出一緘、與高定曰：「朱褒已使人密獻降書、說你與雍闓結生死之交、豈肯一旦便殺此人？吾故知汝詐也。」定叫屈曰：「朱褒乃反間之計也。丞相切不可信。」孔明曰：「吾亦難憑一信。汝若捉得朱褒、方表眞心。」定曰：「丞相休疑。某去擒朱褒來見丞相、若何？」孔明曰：「若如此、吾疑心方息也。」

高定即引部將鄂煥幷本部兵、逕殺奔朱褒營來。比及離營約有十里、山後一彪軍到、乃朱褒也。褒見高定軍馬來、慌忙與高定答話。定大罵曰：「汝如何寫書與諸葛丞相處、使反間之計害吾耶？」褒目瞪口呆、不能回答。忽然鄂煥於馬後轉過、一戟刺朱褒於馬下。定厲聲而言曰：「如不順者皆戮之！」於是衆軍一齊拜降。定引兩部軍來見孔明、獻朱褒首級於帳下。孔明大笑曰：「吾故使汝殺此二賊、以表忠心。」遂命高定爲益州太守、總攝三郡；令鄂煥爲牙將。三路軍馬已平。

於是永昌太守王伉出城迎接孔明。孔明入城已畢、問曰：「誰與公守此城、以保無虞？」伉曰：「某今日得此郡無危者、皆賴永昌不韋人、姓呂、名凱、字季平。皆此人之力。」孔明遂請呂凱至。凱入見禮畢、孔明曰：「久聞公乃永昌高士、多虧公保守此城。今欲平蠻方、公有何高見？」呂凱遂取一圖、呈與孔明曰：「某自歷仕以來、知南人欲反久矣：故密遣人入其境、察看可屯兵交戰之處、畫成一圖、名曰『平蠻指掌圖』。今敢獻與明公。明公試觀之、可爲征蠻之一助也。」孔明大喜、就用呂凱爲行軍敎授、兼鄉導官。於是孔明提兵大進、深入南蠻之境。

正行軍之次、忽報天子差使命至。孔明請入中軍、但見一人素袍白衣而進、乃馬謖也——爲兄馬良新亡、因此挂孝。謖曰：「奉主上敕命、賜衆軍酒帛。」孔明接詔已畢、依命一一給散、遂留馬謖在帳敘話。孔明問曰：「吾奉天子詔、削平蠻方；久聞幼常高見、望乞賜敎。」謖曰：「愚有片言、望丞相察之。南蠻恃其地遠山險、不服久矣；雖今日破之、明日復叛。丞相大軍到彼、必然平服；但班師之日、必用北伐曹丕；蠻兵若知內虛、其反必速。夫用兵之道、攻心爲上、攻城爲下；心戰爲上、兵戰爲下。願丞相但服其心足矣。」孔明歎曰：「幼常足知吾肺腑也！」於是孔明遂令馬謖爲參軍、即統大兵前進。

東北人物志推薦狀第五次

九月八日發表

遼寧省

張學良六四 翟文選二四三 張振鷺二四五 邢士廉二二〇 張煥相二九〇 鄭作華二七〇 李德新二四〇 韓麟生二〇六 胡子晉二〇三 袁金凱一〇五 韓麟春一〇四 金梁一〇四 熙睦堂一〇九 閻紉一〇五 白銘鎭一〇四 張成實一〇三 洪維國一〇三 范永才一〇三 段鴻志八二 張之漢七〇八 陳文學六四〇 彭賢六〇九 史靖寰五四五 吳學禮五二四 沈能毅五〇九 何果忠五〇〇 劉玉權五〇〇 高甲三四二一 丁廣文三九八 劉殿卿三六四 張文泉三八三 劉榮嵩三五九 婁煥辰三五九 楊鳳[illegible]三五九 李寶璐三五九 李家鼎三五九 李福振三五九 盧景貴三三八 鄭占一三三五 李毅三二四 曲連魁三一〇 王貴臣三〇九 富占魁二九八 由獻[illegible]二六二 孫文成二七九 潘守信二五九 盧級三二五九 顧燏二五九 趙景雲二五九 陳錦文二五九 張世溥二五九 夏椿年二五九 孫華卿二五九 郝殿卿二五九 范高平二五九 庚仁二五九 曲癸午二五九 李子初二五九 呂輪卿二五九 安海瀾二五九 王沛瀾二五九 王嘘和二五九 王恩灝二五九 于開屏二五九 宋殿甍二三八 麗聘三三四 朱光沐二三八 辛廣瑞二三八 麗子頤二三〇 李秀實二二四 陳熙隱二二三 孫文敷一九一 賈廣學一八三 蔣登翔一八一 馬公群一七八 景佐剛一七六 李旱春一七六 姜文憲一七三 周玉蒼一六七 王祝三一六七 劉廣福一六三 高學本一六二 蔡峻四 侯顯謨一五三 徐英廉一五一 楊峰一五九 王德溥一五七 武子章一五 海榮一五〇 王文卿一五〇 王魁三一五〇 石秀峰一四四 賈棟臣一四一 趙誠恕一四〇 劉祥致一三九 方德明一三〇 陳德榮一三一 愚秋陽一三九 吳泰來一三六 榮臻一三六 李聯仲三六 楊慶春一二四 孫文煥一二三 盧寶田一二三 馮展謙一二三 辛德潤一三 高毓相一二一 于麟翰一二三 高吉先一二六 孫奉璋一一〇 劉志飛一一〇 周味普一一〇 李勝馨一〇八 黃文閣一〇八 劉恒賢一〇八 溫鑽玉一〇六 韓占魁一〇六 張鑫源一〇五 帥文秀一〇二 劉漢廷一〇一 郭仕德一〇〇 楊樹棠一〇〇 劉炳藻一〇〇 趙笑華九九 胡毓坤九六 張子顯九六 劉國輔九五 劉志中九五 黃奎光九四 劉恩榮九一 徐香圃九〇 佟英功九〇 段子笙九〇 倪正樂九〇 楊圻八九 戰興華八九 邢彥樹八八 高維嶽八八 趙梯青八八 于長富八五 尹心如八五 鮑竹孫八六 王復賢八四 聶品卿八三 張伯川八一 馬子陽八一 王濟青八〇 劉洪業八〇 崔廣生八〇 孫鼎銘八〇 周大文七五 于藍階七四 佟振家七三 烏森七四 崔青林 杜鳳亭七四 劉逢元七三 常崇起七二 薛黎堂七一 王家鼎七〇 才鋪毓七〇 錢朝元七〇 袁大啓七〇 張麟閣六五 魯稌亭六五 婁學熙六五 劉祝三六五 穆慶瑞六五 潘復六四 呂化南六三 王殿印六二 張玉山六二 邵讓之六二 劉星漢六一 陳藝六二 慶超六二 程鏡堂六〇 賀寶璋六〇 李文徵六〇 韓光宇六〇 王漢章五九 劉玄圃五九 霍懋臣五九 朱長榆五九 張永壽五七 梁眉堂五六 朱春山五五 姜喜榮五五 鄭明道五三 董

子衡五六 張宣三五六 林森五五 馬占鰲五四 傅豫亭五三 陳時昇五三 宮祥垣五二 姜孝風五二 陳戴廣五一 卞宗孟五一 王建極五一 王明宇五〇 李鳳五〇 張欽堂五〇 高勝岳五〇 馮庸五〇 傅士偉五〇 周迪許五〇 闞魁一五〇 盧育田五〇 曲作楷五〇 (以下四十九票)劉金銘 連對廷 董鳳祥 (以下四十八票)王兆田 王文峻 劉逢原 李集成 李科元 (以下四十七票)邵愼亭 楊家址 于春塘 趙廣南 朴惠霖 (以下四十六票)魏采章 胡頤齡 (以下四十五票)梁鴻志 胡若愚 鮑文博 談國桓 劉海泉 劉風竹 劉錦堂 富双英 張惠霖 張學銘 莫德惠 于學忠 王毓桂 王樹翰 王樹常 何豐林 張崑 李獻廷 齊恩銘 (以下四十四票)張作賓 (以下四十三票)趙成德 張齊賢 談國楫 牛雲濤 吳崇和 韓瑞昌 王恒桐 (以下四十一票)蔣齡益 陳奉璋 (以下四十票)徐維新 馬慶五 馮龍章 張翰漢 孫宗泗 汲金純 張本政 吳恩元 李鳳山 王維周 王瑞華 郭道甫 楊雲史 (以下三十八票)隋鳳山 于國翰 惠秋陽 高愈明 康景濂 徐德慶 (以下三十七票)高任旃 高文翰 張鏡字 周培炳 荊有岩 恒寶 李益三 (以下三十六票)遲子祥 錢公來 張啓軒 賈伯周 鄉恩相 (以下三十五票)張仁堂 祝洪德 楊品一 張德純 劉遜明 王中實 王明政 (以下三十四票)林憲祖 李思浩 王占元 趙雨時 馬廷壽 (以下三十三票)周元馮 安仁 馮景異 高魁五 王茂昌 李奉璋 葉省吾 陶明濬 (以下三十二票)許倚忱 祝祥本 (以下三十一票)彭世燊 祝伋千 徐慶春 張達庭 巴樹聲 李兆庚 (以下三十票)鍾震國 闞朝璽 劉仙洲 溫樹德 傅少菴 梁世暄 孫傳芳 姜勞海 王承斌 楊家正 萬景軒 張文軒 陳立木 周天放 孟俊宸 李英 徐東春 李勸生 李世良 維軒 曹子衡 齊世英 連德 吳殿章 于益安 (以下二十九票)馬錫九 徐曉樓 馬文彬 王介公 王竹公 邢士觀 那潔忱 (以下二十八票)譚振武 曹冠甲 胡曉村 李石甫 孫子傑 孫仲傑 黃信之 (以下二十七票)方永昌 王興義 李逢春 (以下廿六票)楊作棟 金殿榮 梁幼如 居郁忱 劉瀋邦 邵承康 (以下廿五票)楊毓珣 趙欣伯 蕭慶善 常國粹 鑫德魁 張振 (以下廿四票)韓隆毅 周從政 閻善逃 翟仲山 那際昌 (以下廿三票)劉冠三 王會廷 陳德潤 富占魁 周濂 秦華 由泰珍 曾廣麟 于珍 馬德泉 潘幹臣 楊化南 侯起元 戰興華 (以下二十二票)趙立英 劉維一 韓隆鈞 常計高 王靜軒 高會芳

王明珈 于長富 陳光耀 鄭景炎 (以下二十一票)劉德修 王冠英 洪福純 胡純讃 曲克臨 田中玉 張華亭 劉振邦 陳雋勛 李仁育 (以下二十票)孫辛堂 楊耀鈞 齊耀東 常蔭圃 萬景軒 劉瑞章 蔣賓 韓家吉 厲維城 陳明 張彥忱 曹雅泉 戴景賢 王之蘭 王吉格 洪維國 胡文浩 金玉聲 蕭光瑗 戰滌塵 蘇正誼 潘仙洲 彭裕孚 孫玉寶 刁振分 孫兆安 李瑞孚 徐鳳儀 馬筷如 馬春山 曲荔齋 李英 林茂泉 林小山 姚華芬 苗少雲 孫興周 馬惠階 張獻五 張子韓益三 (以下十九票)丁春甫 郭績潤 丁春台 劉銘三 姚韻珂 關錫溥 張大魁 周伯欽 姚啓元 武長麟 車蘭田 李友蘭 唐誌詒 (以下十八票)樊德光 曹景玉 張裕民 丁吉軒 葉冲林 劉德修 臧啓芳 陳福祿 張岐山 林濤 萬春暄 楊鍼吾 項子中 稍壽山 賴子義 王致和 王敬三 丁煜南 李樹芳 李玉楓 張知受 徐芳名 孫君福 楊鳳山 文成宮 (以下十七票)關景繆 韓耀曾 韓奇逢 朱景軾 方翔閣 王奎彤 李心一 李雲 李輯五 曲癸午 吳錫山 何景炎 常計高 安春軒 黃錫令 申鍾嶽 (以下十六票)侯寶德 趙積卿 劉鶴莊 戴文章 叢文軒 傅麟閣 徐贊化 閻道善 李子濟 李玉 李桂林 李清君 張大魁 趙金龍 孫榮明 丁鴻順 (以下十五票)龍義堂 孫鳳堂 邱任元 林鴻財 劉祖堯 劉仲宣 賈連閣 潤川 穆纖多 郭鵬唐 張博 董世德 王灝傑 劉純一 劉忱 張世昌 陳子源 周武勝 祖憲廷 程慶臨 王文璞 孔三 孫慈山 王濯原 陳新暖 谷次亭 洪家治 李鳳文 (以下十四票)裴鳳藻 張良佐 王鑫泉 李魁一 王輯忱 王宏度 芝紹昌 齊世英 劉榮舉 陶德盛 朱壽青 曲樂亭 丁耀東 (以下十三票)林御服 李子恒 賈韻亭 楊恕先 梅季五 譚錦韜 强俊武 陳嘉康 王立廷 范鐵生 王書閣 孔令鐸 王榮閣 李景春 才裕達 張毓賓 周元悉 李慶琳 王匡 孫文軒 徐家桓

高建榮 (以下十二票)蔣殿鑾 廬 王成運 郭連捷 張樾生 金玉璞 朱佩蘭 高憲卿 傅麟閣 劉芳園 姚子楊 律長庚 石瑋珊 高紀毅 楊興惠 (以下十一票)劉儒堂 朱梅春 鮑毓麟 邢久安 張紹謙 房香閣 漢傑 馬周忱 華春庭 盧恩榮 蘇藍田 慕學篤 高元中 劉作霖 潘德宜 陶連昌 劉樂山 尚潔泉 韓振華 劉占閣 劉和聲 曹漢章 張利堂 周子楊 吳凌閣 于雲五 (以下十票)閻之如 孫賓廷 林魁一 王浩生 劉元 楊顯青 劉錫五 劉華一 履效 劉品一 楊潤芝 王逸文 韓造符 龍作源 張漢卿 中實 廉田 翟洽 白連三 張守謙 張汝賢 張嘉賓 張凌雲 張忠義 陳文茹 陳官毅 陳顯廷 王君王鎭 王中國 紀應湖 范濬川 林繼武 岳祥麟 蘇乃曾 有賓 恩麟 焦序東 童疊永 鄭尉高 于顯興 李秀坡莊明 王作恒 修瑞庭 陳德馨 韓間蓮 袁貴麟 原愛餘 馬蓮鴻 高文毅 高慶棣 徐械 孫廷舉 孫廣祥 傅道豐 陳新暖 宋泉和 宋玉柱 何次五 李兆元 曲克宏 李勝馨 李萬選 李連富 尉鴻志 曾岸梓 萬枝榮 修長春 馬雪鶴 (以下九票)侯立峰 梁希文 徐殿富 孫廣生 姚際向 金文軒 趙省桂 華重光 張爾文 宋錫武 吳錫珊 李介藩 茹棠階 胡煥章 張濰生 張知更 王植銓 郭建亭 鄭作民 (以下八票)張澤民 于會清 萬國賓 李秀升 王林 關玉文 孫蔭棠 李橋 王家璐 王孝移 毛五雲 張仙舫 蕭德潤 金扎拉芬 柏桂林 胡純讃 張啓香 張壽椿 白純義 鮑英麟 王恩樞 楊叙九 湘濤 于清和 李範五 陳益三 (以下七票)馬海龍 馬仁田 胡天民 吳惠堂 李芙岑 宋玉書 王祝秋 劉亭 實興 封紹會 王匡 陳時昇 陳賓山 陳儒林 張耀東 閻百川 韓毓秀 譚卓如 趙松棟 段鴻恩 安春和 郭子珍 (以下六票)穆聖聰 宋華豐 陳泉新 王蔭棣 王 李植嘉 李凌雲 李輔廷 高志 王家楨 溫純權 文清 陳蔭卿 王榮元 林成秀 胡振聲 王昭章 陳我虞 陳若庸 左秀章 劉振中 蔣登翔 莫東鎭 田逃訓 王永福 曲子源 劉衡九 梁學齡 張子恒 (以下五票)鄭明西 王維都 孔健時 袁慶恩 曾廣燊 高翔鵠 杜

王金山 洪文璧 張興聯 張廷楅 王安海 王文江 劉德明 趙綸 趙承普 陶尚銘 袁常恩 梁强 馬福瑞山 馬龍潭 申振先 張金相 張海鵬 吳毓瑋 李維達 王潤澤 苗貴賜 李蔭棠 李稷生 李樹棠 蕭卓顏 郝銘三 丁宏荃 安慈民 曲模亭 劉兆祥 鄭延明 喬滋國 許年 張星五 潘仙舫 (以下四票)姜仲芳 張雲成 張家麟 張思普 張學騫 嶽景通 劉德冲 孔祥芝 孫世英 劉煥章 趙硯田 賈三亭 徐福善 孫紹宗 烏澤聲 武耀宗 黃曾鐘 郭淳然 喻平閻 趙敏甫 魏振倫 牛希伯 丁懋修 鄧顯廷 江蘊深 朱起青 張星五 李新民 李任剛 李廣林 李慶芳 李尚林 李程九 王有綸 李厚民 朱田長紹 劉子豐 楊鳳鳴 李亭 張裕棨 (以下三票)王金明 馬楊武 郭爾珍 唐采子川 許國棟 陶孫德 程義燧奇 白文萃 鄭子章 喬松 胡維屏 王保中 陳國士 陳欽順 郭鉦山 張偉超 蔡文三 鄭齡珍 威肇一 鄭學良 張學成 劉 甄錦文 趙連科 趙文魁 馮春泰 石作秀 孫兆廷 張相綱 祁壽椿 車連雲 杜尚 吳家象 朴序五 朱希英 尤玉山 金明德 湯銘新 陳憲章 許謳亭 徐榮 (以下二票)閻家齊 傅敬軒 王殿 王越 趙連豐 趙振綱 湯國楨 霍鏡如 李會卿 李克政 于鴻池 易象乾 郝顯周 王榮三 王占文 陳祝三 陳玉符 畢連甲 張朋壽 戴大鈞 翁勳詳 白長慶 張濟新 劉作舟 齊寶章 郝子珍 趙政舉 蕭英斌 乘青 郭光甲 王培芝 梁伯平 高殿臣 于子龍 梁澍霖 王克明 王子豐 王家鑌 王錫九 李獻芝 周澤年 馬子敏 梁楷 萬成章 裴瑞亭 劉化九 騰雲林 戴壽濤 欒雲奎 劉輔庭 侯繼三 宋春海 何柱國 吳星恒 艾春厚 遲拱辰 江炳靈 艾春厚 班福 高紹謙 王桂岩 李春林 李堯天 李殿魁 李占三 李君忱 于星三 王復綱 王錫和 孟天成 任馨山 謝泗泉 趙彥史 許應年 張瑞卿 夏玉田 (以下全一票)王廷武 李精宜 張蔚堂 張培芝 金澤田 劉煥文 劉程九 劉冠英 趙綬若 董昌勝 董秀良 楊春逢 楊鴻紹 馮萬貴 王肇蓮 張玉宣 許振遠 王家瑞 王道周 尹永祥 王宜如 陶春昌 許洪濤 威鴻藻 梁希文 舒硯莽 喬恩溥 傅英鄰 劉仲三 吳啓卿 王茂志 鞠世德 鞠西

閣 韓亭鈞 劉蓬山 勝運通三 徹育蒼 慮子名 蔡子陽 王古民 王恩慶 魏大同 邊國瑞 蕭樹森 薛俊廷 孟松喬 周守一 倘其憲 吳文山 金榮柱 周世琮 周從政 周興邦 姜毓三 胡兆庚 祝守箴 三 王永和 王慶祺 王榮卿 王子範 陳宗岱 陳寶森 陳花春 陳玉琤 梅佛光 郭爾珍 一 張發洪 張清泉 張克湘 張一勳 張心田 張文山 張雲贊 張士忱 郭寶森 郭鼎九 黃訓庭 虞秀忱 謝九 白興周 白純仁 羅文幹 韓子安 譚芳亭 韓隆韶 方勳軒 王夢霞 王郁雲 張永年 王延東 黃佐山 常從伯 崔顯庭 倪文藻 侯起峯 威啓方 蔣希斌 蔡湘溥 劉九 劉晉武 劉宗嚴 劉福田 鍾子寬 孫咸庭 孫成謀 孫清川 孫天福 孫紹田 孫蓮亭 孫恩元 孫鴻勳 韓岩燧 王錦 王香閣 王同先 朱子厚 朱卓 任宗昉 任升堂 沈詔墀 李興華 李與九 李獻之 封善軒 馮錫蕃 馬奎九 高叔勳 馬廣年 高鵬飛 郭東離 張濟廷 張鳳岐 張爲東 程鵬遠 劉曾五 潘岳東 蔣禎蔭 潘壽彭 潘向陽 閣奎林 王仲山 李仲二 周家正 張發宏 孫入仲 王需 張永慶 王占吉 劉不同 宋星階 呂殿卿 車連芝 何貫一 汲惠然 杜級三 吳德俊 單廷恩 池仙瀛 牟文山 安豐 李子陽 宋大本 李仁峰 積學 安積德 宋繼遠 郝子 施恒如 姜國記 姜作周 金白邦 金明德 馬星五 袁兆 丁玉山 鐵海珊 崔儀忱 傅寶仁 欒佩石 白衍堂 王正家 于朝雲 李恩元 李思延 于聲遠 李彭年 李元秉 李顯庭 李心會 李德一 李夢庚 李廣鮮 于開藻 陳德昶 魯瀛 秦汝權 柳景權 袁績深 馬顯廷 馬子升 高魁賀 高少卿 高營海 孫繼臣 孫惠臣 孫伯軒 王日祥 王天祥 林讚廷 初子安 李春峰 李升海 曲克清 劉毓琨 趙洪臣 楊蔭普 許恒超 徐麥良 孫還毅 姜竹萱 宮懋進

▲女界●

于鳳至一五〇 吳李佑陞一六 朱津黃亦六 岳玉春一六 周淑濤一七 沈卓如五五 盛建才五一 周淑清四〇 姚淑文三八 隋貴琳三五 吳仲宙一八 谷瑞至一四 王淑秀一四 成玉芳一三 王松岩一〇 王雅君一〇 蘇坤亭一〇 鄒玉梓八 王錫源八 曲雲香七 趙書箴六 胡崔淑言五 王成蘭五 李秀賓五 史毓芬三 劉秀俠四 程立芳二 張朋霽二 張淑貞二 白寶峰二 王錫雲二 楊幗忱三

吉林省

張作相八三 張景惠三〇〇 孫仁軒三〇 李桂林三〇 丁超三六 王嫩芹一四 范其光一三 蔡運升一六 吳大可一六 李科元一二 呂榮寰 尖 劉崇忠九 張厚琬九 米春霖八七 李振聲六八 劉延祺六七 劉延漢六六 王明遠六四 馮金波六四 路永才六〇 傅廣五九 魏鑑五五 金鏡毓五四 尹希乾五一 楊步墀四八 孫明珍四五 王樹聲四三 荊成九四三 趙學良四〇 魯侯民三八 李鼎三 徐敬岳三 白文清三 馬海窓

高雲崑二〇 夏景華二九 韓雲階二七 徐良儒二六 張毓賓二六 韓登 馬海濤二五 郭恩波二五 岳二五 張秉衡二五 辛天成二三 孫華 張國棟三 劉國銓三 封二 (以下廿票)孫文海 黃元宗 趙振武 劉璞 鄭魁弌 魏清仁 于廷科 王荊山 修雲汀七 董子山六 單文卿一五 魏乃新一四 蔣運達一四 王德林一四 孫子彬一三 蓋學章一三 苑鵬影一三 金如山一三 劉漢章一三 趙硯田一三 郝子衡三 (以下十一票)徐寶賢 王化宜 方傳龍 禹錫麟 周玉柄 周懷印 (以下十票)于子章 王儒春 王浩然 樊式如 劉廷一 鄭文樂 穆升雲 張志正 陳國寶 陳榮九 郭貴五 梁晉封 善仁山 富文華 董魯香 張潤齊 胡尊五 徐鐵清 秦慕賢 谷遇春 孟協廷 李蔭常 牟子瞻 白文清 七秀峰 王化民 穆純昌 楊魯同恩 靳造華 董樹棠 楊炳舉 溫德岐 楊崇武 楊蓮芳 馮國琛 隋餘九 章叔淳 郭連璧 陳會儒 張敬修 張永津 孫大有 徐子聘 馬仲援 梁尊一 唐玉衡 吳長春 李恩九 文象春 左春榮 史心清 王秉信 張鳳書 (以下九票)劉鴻泉 劉如九 張九齡 (以下八票)牛立品 富士仁 史策勳 匡汝非 于登雲 (以下七票)孫裕治 蘇桐芳 李青山 洪維世 (以下六票)王肇春 馬凌雲 魏武英 許鳳岐 于榮九 王子茹 李慶芳 (以下五票)劉湘泉 李士超 胡日陞 段硯農 郝子術 張晴峰 黃培辰 (以下四票)王殿尊 趙增譽 劉牛祿 張介民 王玉珊 王化仁 尹德明 井濟源 左鼐九 仲延 劉正心 (以下三票)陳正修 級 張志超 陳殿榮 董文光 馬樹棠 張潔民 堵寶珍 喬占奎 楊實源 王德明 史槐三 由維屏 杜占春 孟師孔 張繼宗 張麟閣 許國棟 趙驥 韓紹琦 (以下二票)才邀忱 馬子元 姜玉壽 劉介臣 朱潤庭 王宸 司龍甲 佟龍濤 封紹先 孫鴻章 高鵬舉 張振漢 張壽山 陳學椿 崔芳洲 趙延忱 韓樹棟 (以下全一票)常永熏 李積發 范書城 金韜 蘇峰 紀豐三 比世元 林家正 王宗周 王敬純 賀實琦 趙清潘 楊倫壽 王永祥 劉靖涵 田金聲 李潛 李景巢 徐鳳崗 高森林 陳鶴鳴 張海樓 陳庚月 陳家政 郭海忱 秦萬福 于崇格 于東洋 子清 漳 于聘三 王世選 王相臣 王殿成 王建恩 王德馨 王麟 由秉謙 仲肇常 安玉樵 李杜 于龍潭 孫秀之 李國卿 李英 李奉璋 李魁臣 李春山 李榮九 李綸三 杜瑞霖 宋良福 孟秀山 孟昭聖 邢子林 金福貴 周恒 范天民 苗長惠 姚振九 姜春圃 胡名山 律鑑燊 苗全 施汝霖 孫振棠 孫蓮山 孫曉峰 孫笠忱 孫鄉武 徐殿春 徐景昌 律俊三 馬芳亭 馬鵬舉 馬英韜 孫聖忱 高子元 高文傑 高青山 高冠廷 馬仲援 畢江濤 張翼

軍 張壽山 張銘先 張明選 張作詩 張忍堂 張英華 張雲程 張成之 張凌辰 張偉超 張文魁 陳楊廷 陳瑞麟 郭景泰 郭國田 邊蓬閣 黃書紳 萬茂森 趙尊五 趙丁一 萬書麟 單友軒 楊葆忱 楊維邦 湯般先 程延先 富集安 傅馥柱 趙馭 豐永勝 劉魁一 劉佩文 劉鴻鈞 劉紹漢 劉奇塵 劉燧棻 潘錫九 鮑世昌 遲貴 鄭萬成 閻海樓 蕭功 顏承瑞 關正緯 關文翰 魏鵬齡 蕭振瀛 殷香齊 叢雨村 韓樹藩 蘇雅審 譚維翰 倪覺成

△女界●●

劉敬智四七 闞淑賢八 孫秀廷一〇 曹直芳五

黑龍江

萬福麟三二 劉景鑑三〇 王彭齡一六二 萬濟禪九八 尚純一四九 元 資聯芳三六 劉春明三 王正青 元九 徐寶珍二五 李肅忱二五 韓光第二〇 張玉珽二〇 劉德權二〇 楊文紳一八 高廣謙一七 康景藩一六 許光耀一五 蔡照光一五 劉廣仁三 宋立魁一四 王吉八二 王韶琛一一 閻守維一〇 馬廣藩九 蘇民生九 (以下八票)陳裕恭 陳子源 馮廣有 劉鳳池 (以下七票)王伯岩 王景山 李楨朝 金聲 程秉衡 楊賓源 鄭鍾璜 (以下五票)朱冠卿 朱吉祥 李廣聞 宋佩文 徐乃文 楊致煥 賈尊 鄭繼周 (以下四票)于景文 王承顯 李瑞亭 高雲崑 郭清 楊玉山 蒼書勳 (以下三票)張選三 翟克欽 (以下二票)王德林 李東圃 李姓 岳維川 畢升華 楊樹人 趙紹堂 譚子茹 (以下全一票)王守忠 巴英額 王海峰 王鴻國 申成英 朱萬選 朱占元 李良傑 李萬林 李良忱 林維翰 邱振綸 孟憲孔 吳鎭 士傑 姜興岐 荊殿五 馬永聲 徐長熙 賀福受 陶經武 楊冠周 紹繼周 劉煥章 熊亦明 吳玉琛 徐全勝 吳式安 劉鐸 郭向陽 張子良 楊景元 赫文衡 嚴紹泉 張作棟

(女界)申民强一〇 張鳳香一〇

熱河

湯玉麟一五 陳德一四 湯佐輔九〇 湯佐榮八七 姜承業 元 金鼎臣 元

(以下各位籍貫住址不明務乞推薦者速賜指示茲將其姓名列后)

劉祝三五 姚際清五八 劉祈五五 金鏡清三八 劉春明三五 王汝昌三 張魁恩三 劉國銓三 劉德珍一〇 蔣運達一〇 劉文樂一〇 劉廷一一〇 樊式如一〇 劉宋卿七 汲悉然七 蔡淑濤六 郭鼎九六 金石安五 萬毓三五 郭魁三三 李文秉二 宵樹森一 宵漢傑一 陳泰珍一 蔣延瀛一 劉錚一 李樹芹一 馬庚年一 陳殿屯一 李成九一 陳維周一 劉耀九一 鄭于章一

東北人物志推薦狀

被推薦者	
姓名	
年齡	
原籍	
現住所	
職務	

本報啓事

閱本報廣告而辦事或購物品時請言明因閱滿洲報廣告 悉荷

經理部啓

小兒疰夏

像現在這樣熱的天氣有狠多狠多小兒都是飲食不思面黃肌瘦發生那所謂疰夏病狀了這並非因小兒在立夏沒有稱過乃是因小兒腸胃有了毛病嬰孩自己藥片即是調理小兒各種腸胃病專藥如果令郎令嬡胃納不佳身子瘦弱但給他此片數劑定可轉弱爲强不愁疰夏咧浙江海門中華藥房經理淩君平甫來書云「吾兒伯超自服嬰孩自己藥片以來食慾大增身體亦健所有一切什症均莫能侵予深感激此片之功故特書此鳴謝」

嬰孩自己藥片凡經售西藥者均有出售或直向上海江西路六十號韋廉士藥局函購每瓶六角六瓶三元郵力在內郵票收用

人生上快樂與芳達嬉

我們人類首先保身體康健爲必要的事 西洋念書的人曾說過 康建之價最重貴 保全身體的康健纔能知道人生的快樂 你看多年身在病床呻吟煩悶的人 若想得康健人生之快樂必速服 芳達嬉

芳達嬉是得康健之最捷徑也

身體常曉怯弱日日過不快樂的人及甚麼事都易倦之人 多年無惱爲陽萎早漏遺精等的人 子夫婦間之無愛情的人 欠頭腦明晰甚麼事都不完全做成的人 或者病後身體甚衰弱的人 至何時欲保想青年人們的元氣的人 或者減退視力讀書力記憶力 思考力 生殖力等人

須服用芳達嬉 芳達嬉是由多年苦心研究所得之高貴藥配合而產出一種良藥也 作用司人生之戀歡樂的男子睪丸女子卵巢微妙的快刺戟 起情慾的衝動而作用全身機能之汪潑旺盛血液之循環作用所以有怯弱身體 將保爲康健之效 所以有發達智腦特別的效力

芳達嬉者配合 從來未曾見過的高貴藥其效果 誠爲拔一頭地也

芳達嬉藥價每盒五元 半打二十八元 一打五十五元

大連市山縣通九十一番地

總經理處 順和公司藥房

芳達嬉者各埠大藥房均有代售

補血益腦回春秘藥

芳達嬉

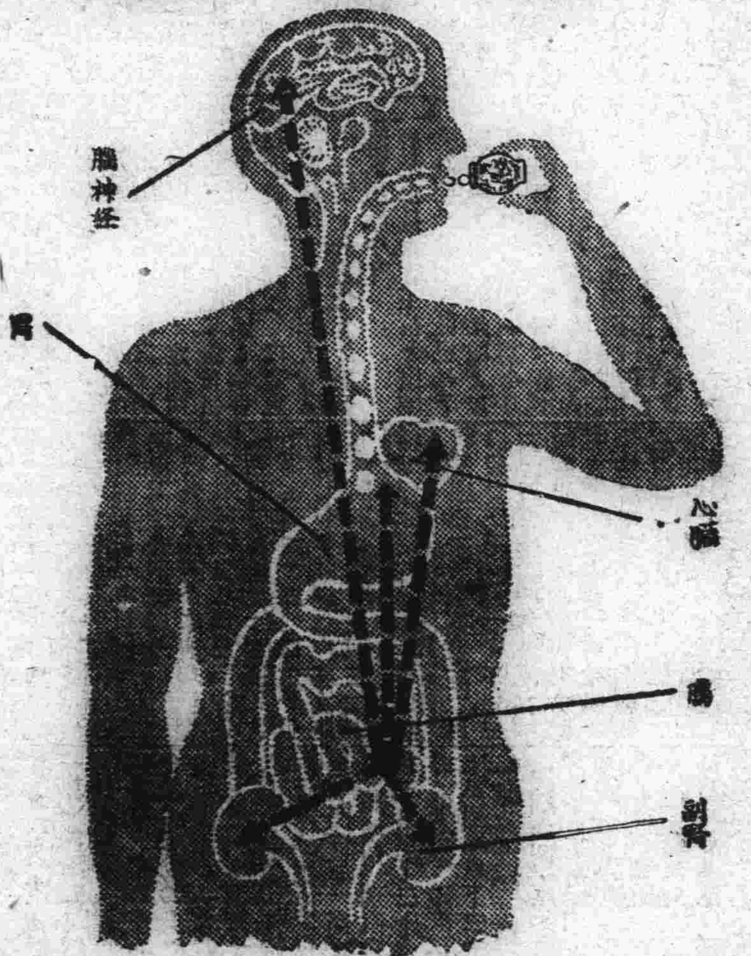

經理處

各埠大藥房均有代售

大連監部通奉泰大藥房
大連市奧町華西大藥房
大連西崗子德記西僊
大連西崗子大德記藥房
六連西崗子同德藥局
大連市西通濟生藥公司
金州南大街康德記藥房
洮南興隆街和發順藥房
營口二道街中西大藥房
營口西魚市五洲大藥房
營口永世街營口大藥房
遼陽西大街義和堂藥房
奉天小西關新新大藥房
奉天鐘樓南大成大藥房
奉天鼓樓南五洲大藥房
奉天小西關東北大藥房
奉天四平街大德生藥房
奉天小西門陳記西藥行
鐵嶺西門裡義州堂西權
長春北門外中西大藥房
長春五馬路泰弘祥藥房
哈爾賓道外泰華西藥行
哈爾賓道外寰球大藥房
吉林糧米行五洲大藥房

宜康食品號

中秋月餅廉價一星期

夏曆八月初十日起

製辦禮品 保你得到價廉物美的欣賞 請到我們這裡來

監部通九七番地
電話六九五五

長春 益發合機器 麵粉 油房 廣告

維自環海通商經濟日展本號鑒於東省爲產豆麥之區特爲提倡實業起見不惜巨資在長春頭道溝高砂町建築大規模之麵粉工廠裝置精良機器製造各號麵粉以龍爲馬爲商標在農商部註冊遴派經驗人員採選優良原料聘請高等技師悉心研究精益求精出品優美價格低廉行銷各埠久爲中外人士稱贊茲爲擴充銷路起見凡各地有本廠油房製造豆餅豆油品質純潔保管合格堅硬各種價會優等

本廠油房日本電話二八四五〇五 火磨日電話三三

訂購或代銷者均可函商必當特別待遇以廣招徠倘有各號樣品函索即寄並在長春頭道溝會佳町建築機器油房工廠製造豆餅豆油評價值公道取利極輕如有大宗批購者尤能格外磋商恐未知週登廣告備希惠顧無任歡迎

賣紅磚

多小窰近工業區

大批現貨

到馬路灣總公司接洽

多小公司啓

電話 一五六二 二一二五 一八六三

獵銃 空氣銃 獵具附屬品

二十年紀念折扣大賤賣

自八月二十日至九月三十日

日滿商會 大連市吉野町一〇番地 電話四一六六番

滿洲報星期副刊

大連市山縣通一四二番地
發行所
中日合辦
滿洲報社

文學者的漫遊

（培民）

古詩「人生天地間、忽如遠行客」人們本是宇宙的負着、苦悶和「悲哀」的兩種行李的旅客、人生本是多缺陷而又永漂泊的宇宙旅遊、人生的眞相要不過是一塁旅行相、人生的眞味要不過是一片「旅味」、「鄉愁」「離恨」等皆可包括其中、我們所以在舟車上望着旅途茫茫常常會不由的牽起人生的悲絲、會不由得湧起潰決塵隄的情緒會不由得流漾醉化世中、觸着人生的本質、滙合着宇宙的聲流、窺見了人生的眞相品嘗着人生的眞味、從這我們便可以推想到漫遊和文學家乃至和文學作品的關係、以下舉些中外文豪度那種毫無拘束的漫遊生活的實例、如同我國詩聖李白的長期漫遊、在他的少年時代落魄聲漢已經飽嘗着風塵的蕭瑟味在江漢一帶大概住了有十年左右、即而左長安做了二三年大官、因爲他做不來帝王的奴隸、又飄然辭別了帝京兩流浪江湖得以體味人生漂泊之滋味、綴見旅途上之矇朧景色、他孑然一身漂遊萬里竟遇不着一位東道主、到處是一樣的寂寥、一樣的痛苦、一樣的不得意、乎于李白的甘犯霜露、遨遊四海、究是由于什麼動機、他實在是爲着刷洗沈澱在他心的奧底、的生命的大苦悶、爲着滿足他的「放浪慾」解放了物東縛我的羈務的羇累、誠如詩經所謂「駕言出遊、以寫我憂」「載馳載驅、聊以忘憂」的一樣的意味、又如日本詩人松尾芭蕉的一生漫遊、據說他的全生涯差不多都是用旅遊的美點編織而成、他持着一根筇、片雲似的東西漂泊隨時享樂自然的美味、謳歌自然的妙相、並一面悲觀人事的無常迅速而湧起洗滌之閒興、得能文氏芭蕉斷片上的、如芭蕉既厭離人世忘功名之念、在有限的境界當然不能滿足其要求、于是背隨不辭勞苦遍歷海內擬對到處之江山享樂自然之後、自然之美、尤其是芭蕉人、視爲一個旅遊、將日月視爲百代過客、想不僅以對于旅遊不認爲可厭却藉之以爲契合自然之一道也、又如德國文豪歌德之意大利漫遊、歌德遊歷意大利是他的文藝上發展徑路一個重要轉變期、完全脫了「維特時代」的熱情超越了「狂飆運動」的煩悶、不僅文藝上起了變化、他的「世界觀」「自然觀」「私」藝術觀」與以前都大不相同了、旅行前的歌德是個豪放不羈才氣煥發的詩人、旅行統變爲着老典雅的作家、從他到羅馬以後專論歌、古代文學藝術、脫却自然主義的傾向遵奉「理想主義」的精神、本來歌德不爲什麼流派什麼主義所限制、所以他到了意大利的自由的天地覺得南歐的天日海水比起故鄉來畢竟是秀麗明媚的多了、他以不偏不黨的眼光、縱觀古代的雕刻、繪畫建築等、初來的詩人忽然間驚於古代藝術之偉大、因而在他的心眼大慕古代的作品、而對于中世、近代的似乎都不屑一盼

現在我們根本地說、漫遊的實質和眞味、以及由漫遊所得的幾種大歡喜、漫遊的實質、就是所謂的「逍遙」了、可叫做「天遊」、就是能夠心自由任的活動、所謂能夠使心與天地間之相寅合、漫遊的眞味在「幻滅」在「漂泊」在「朦朧」所謂「幻滅」就是初在家鄉時安靜的過活、則異地的情景像美麗的夢幻的故事一樣令我神往、我們用了淡淡的愛慕之情、將來眞的地和人描在我們的胸臆上、但脚一踏到那地方萬想不到的幻滅就在那裡等候我們了直實的人生正須建立在一幻滅一的廢墟上、灰謂「漂泊」就是一面與現實發生關係一面却超脫人現實、人必定有這種世界才能夠創造眞美的生活、旅行最能感受「漂泊美」最能表現「漂泊美」所謂「朦朧」就是不明確、就是指現實無着啦、就是超離日常實際生活利害之心態、也就是步一般的審美界喜、怒、哀、樂的心態

我們談由漫遊所得的大歡喜可分爲三項來說、第一是可以明察故土的眞美的歡喜——人離了故土才能明瞭的觀照故土的自然和生活、因爲走進山裏是看不見山的、離開一步才能確實看明山的委頓、離去故土的時候我們才能痛切的反省故土人的生活、第二是滿足「放浪慾」的歡喜——從極委屈的生活、脫出身來、在行方不定的假寢、任意來品嘗々々自由生活的甜味、這一種活動在文藝創造者實比任何事都貴重的、第三是變化自已環境發現嶄新的自已的歡喜

作家深掘着自身下去時是常々常着唯一的礦脈、然而無論如何豐富的礦山、若單抓住唯一的鑛脈掘去則總不免有窮盡之一日、依着環境的變化、依着自已革新的轉換、發現現在未曾掘着的新的自已、這可說是作家能最完全表現生命的一條大道、由以上種種便可以知道漫遊對于文學家和文學作品的密切關係了、我們最後唱唱結束獻漫遊的禮贊

漫遊的美和力能栽植文學者的美麗的漂泊的心花、能培植文學者的幻滅的心術、能流漾着文學者朦朧的心月愛好文學的同志們！更換換旅遊的新美行李、懷着藝術的漫遊的心情、持着宗教的巡禮的心情、行行重行行走向燦爛廣濶的前途吧

一九二九、八、二十九
於龍沙

英皇儲及其愛機

英皇儲威爾斯殿下喜乘飛機最近由特達多歸倫此係其所乘之飛機皇儲方與駕駛者交談中

雨天的寂寞

（野本）

到這裏的第四日、天便沉沮的下了雨、直到晚上我開始感到煩厭了、倦怠而又無聊地坐在椅上、倒在牀上、總之沒有一些工作的心緒、懶懶的消沉的、彷彿我的一切力量、一切感情、甚至於連我的軀體都要消失在這迷紗的雨氣裏了一樣

雨天　本來是我所最歡喜的、說到"的好處、是能夠給我一個特別的感覺、複雜又淸爽地、却又極難描寫、地能把白日的騎光下的煩擾趕去一點、並留着一點憂悶的神秘的意味、自然我不懂得大文或地理、就連一些無知的農人從盲目的經驗裏得着的教訓也沒有、所以我不懂得雨水的多少會怎樣給人們一種疾病或植物苗圃的一種不利我的最初的一個直覺、只是那樣

在巴黎、雨天不是稀少的雖在明媚的春光下、其實巴黎的天天是什麼時候來的我想起來却是淵然呢！——也是十日九風雨地使人感到煩厭的、在那些時候裏、我便努力地開擴我的興趣、努力地珍惜地所給我的寂寞的放味、或者把我煩厭的心安滋在一種淒艷的回憶裏、她使我覺得悵惘、也覺得安慰、她使我覺得悲哀、也覺得欣快！無論如何、我總不在煩之前低首的

而在這山村中所包圍在雨氣的周圍的空氣却覺不然了從我的屋窗外望出去、正對着的是一家理髮店、寫着專給女太太們的、襯在這玲瓏的屋子後面是一株高高的柏樹、在雨中越顯出牠那淸新的顏色、貼着理髮店的是一家書舖、兼售學校用品、兩三個婦女坐在店門口的屋簷下、手裏絮着起勁了做的絨線生活、一邊說着話、偶然的笑聲便塡住了單調的空氣、雨聲濺滴地夾着那笑聲與話聲、街頭的稀少的脚步聲、還有那笨重的遲緩的大車聲音、只有牠們好像才是有力地摑住了這廢實世界的主人了、我倚立在窗口、可想出去散步、疎散一下、可是、一看着滿街那泥濘被水所浸化了的牛糞、陣陣的臭味在滿街溢着黃色的水裏發出、望着遠山是罩在濃郁的雨氣裏、黯色的、可怕地好像要吞沒一切

呵！我眞倦怠！我忍不住的自已起了反抗、對於現在的生活及心緒、什麼時候我也能像她們這些無聊的婦女樣、大聲地發着笑、議論一些某人的面貌怎樣、衣服的樣式新穎不、衣料的質地重用不之類事、擺脫生活的桎梏、工作的機械、我可不再休息有可以深深地呼吸、四飛翔於無爲之樂園、把時間視爲糞土、把毀辱榮譽是非視爲灰塵、當然返我自已的面目、有這樣的一日麼？我願意爲博得這樣的一日、以我的全生命去換取

百感都隨流水而去一生還被浮名縛」這一想時、一擡頭看着案上堆的亂七八糟的書本、眞連自已也不知道何以故的起了悵惘、還不知是空虛、是寂寞

天色黃昏時

(北京)

(一)

我獨自一人在墳墓中徘徊眼看見無數的鬼魂、有的縐着眉稍、有的蓬首垢面、還有抱子的、負孫的、現出乞求的模樣的、還有老顏白髮並且不時的洒幾點老淚的、……一個個都是窘澀澀的、其顛連悲慘、還和在人世一樣、正在看得入神、忽地裏天空中「嗄!」的一聲大叫、驚醒了我的心靈、催促我走進了油油的田禾間、野草攔住我的行程、銀露直射在我的鞋上、雪一般似的、白鞋不一會便被水、泥、和青綠的草色纏繞遮罩、人們都說物藝術了、美觀了、但我縱不忘原來純潔、雪白、她的本色

我向東南而行、以直到了護城河畔、沿河走了百餘步覺得路上怪乏困、便卸了草帽、脫了上衣、秋風吹來、透進了我的襯衣、消除了我身上熱汗、我獨自一人便盤旋在護城河畔

我獨自一人坐在護城河畔三面嘩嘩嘩的河水流繞、一面靠着綠茸茸的草田、我就坐在一塊人工造的灰土質的堤台上邊

水中的族類正在談天、他們說、「天色已經黑暗、人們將要睡覺、我們的快樂的世界來到、願唱就唱、願叫就叫、願歌便歌、願笑便笑一

「要舞趕快舞、要鬧趕快鬧光陰易逝、剎那間黎明來到快鬧快鬧!」

「快鬧快鬧!」

果然這裏吱唧、那裏喊叫水而上不住的「唧!々!……」的跳躍

辛苦的蟬兒急似的在柳梢頭上高叫、他說…

「夏已過去、秋也來到、秋後便是冬、冷慘慘的冰天、凍得怪難過、貧苦的人們呀懶惰的人們呀!趕快準備、準備件棉衣穿!

「我爲了喚醒你們、却忘了我自已、爲了喚醒你們、只得犧牲了我自已!只要能喚醒你們、我倒甘心犧牲了我自已!

「夏已過去、秋也來到、秋後便是冬、冷慘慘的冰天、凍得怪難過、貧苦的人們呀!趕快準備、準備件棉衣穿!」

這時太陽西沉、她的迴光返照在雲裏、裸露在黑暗的天空中、明媚如畫、月亮已到柳梢頭、黑暗的浮雲、密密的圍罩着她、她忽隱忽現彷彿含羞怕見人、又彷彿是在窺竊人間的秘密!

(二)

在黑暗的幔幕中、浮雲遮了孤瘦的月亮、幾點疏星、窘澀澀的懸在空中、水涯草際的蟲們的叫喊、和着遠處農人隱隱約約傳來的笛聲、破了夜的寂寞、含着無限的生的情景

有個笑迷迷的釣者、背負編籠、左手提一帆布口袋、右手持釣竿、釣絲頭繫寸許長的肉一條、擊起平垂於水邊草際、手略作顫動、那正在歌唱的蛤蟆、立時停止了牠的歌唱、直向着肉不顧一切的猛撲、釣竿擺動、蛤蟆已經上鈎、四隻可愛、可憐的小足、作最後掙扎勢、不住的直叫着、但是終於成爲袋中物

蛤蟆在袋中唱「更生之歌!」釣者仍舊笑迷的裝作蠱惑、煽動、引誘!……各種姿勢

「禍福的門 建築得壯嚴燦爛、幾乎莫能與之比京、中間隔一道紙一般薄的透明的粉墻、使的兩方面互能相見

「禍的門時常板 着窘光日似的冷淡的面孔、但是冷落蕭條、無物光顧、成了牠的特證、而煽亂、索引、擁抱接吻、滿佈在禍的門上、果然物物叢集、來相爭進、僅一紙之隔、福的門未免相形見絀!

「裝中的蛤蟆將 不久就要臨斷頭台、但她們還是在袋中唱着『更生之歌!』

「從福的門內透 明的粉墻上、看見隔面許多的生動、都是興高彩烈、直向斷頭台那裏前進、他們只瞻見福的門的面孔寒光且和冷淡、直到衰敗、殘香、滅亡、還未曾覺悟福的門內的清高

「碧波蕩漾裏、青綠草際間是自由的天國、極滿的樂園被鼠賊的煽動、忘了眞正的甘美去找那假面具的享樂、可惜!可憐!

「大宇內有的正 抱着腐鼠狠吞虎嚥的咀嚼、有的挺身闊步向前拚命的爭取、弄得污血遍地、各處腥臭充盈!

「大宇內很少有 掉開假的快樂去我眞的甘美、可惜!可憐!

忽地從遠方傳來幾聲、號響震破我發正的心靈、回頭看時釣者仍舊笑迷迷的裝出煽動、蠱惑、引誘、……各種姿勢、袋中的蛤蟆正是擠成一團共唱『更生之歌!』

八、二十六、早寫於保定

……旅英之埃及國王

埃及國福德王最近旅行英國在該國倫敦公使館出席宴會

(上)爲福德王與季茲布氏談話

(中)埃及國首相巴西亞氏

(下)國王從弟哈里姆公與公妃

晚餐的前後

(野芩)

晚餐之前、A君領我去他的寓、這是斜穿過街心那邊門上有一塊石刻的字 碑、並有一層樓在樓底盡處拐一轉角、便是君的住居、進了屋子我還沒有餘暇注視這室中的一切聽着鈴響

「這是飯鈴了!」君說「飯)鈴照例要打三次、第一與二次是催人家預備、第三次才是催下去吃飯的、因爲這裏的屋專給養的人住的、許多病人白天都睡覺、所以有幾次鈴催他」門預備的接着他又告訴了我、固然鈴聲打起了三次、

我們下得樓去、進飯廳時只見着已就座的三四個先生們、A君領到我該坐的飯桌座裏

不久、接着有幾位女太太們進來了、還有好幾位先生於是這飯廳裏頃刻間便熱鬧了人聲及一切舉動所發出的嘈雜聲

「今早好呀?先生!」

「好呀?謝謝你」

一位高個兒的先生向着君笑問君笑了這樣回答、

「好呀!謝謝你!」

這位先生一臉的活潑與天眞、而那微笑着聳肩的皮說話的樣子、十足地表示出了他是一位道 的法國「貨只用他白布所包裹着、幾乎使我錯認他是一位連那裏頭的紅綠着色巾也沒有的一個下流阿剌伯人、若不是從他那白布包頭的下面露出這一副不使人討厭的笑臉、與那說得爽爽然的一口純粹法國話當他對我笑着在招呼我的樣子時我也對他報了一笑

「這位先生是很 滑稽的」

「A君說你 不見他 的頭上全被白布所包裹麼?他生的是一個在耳朵後的結核、已經用了手術!」「他對於他這病、自已非常恐怖、因爲、他說他的父親照樣的因爲結核、在耳朵邊用了手術、後來沒有痊愈而病死了的一

「眞的麼?」我說

「眞的、但是他的病不妨罷!」君喝了一口白水、慢々的又向我述說了一遍他們各個人的背景

第一個湯上來、了侍者來問吃什?」

「麼菜是有兩樣、假使在兩種中有一樣不愛吃時、可以的」

「你愛吃意大利麪麼」

「好!很好」

「你看見麼?」他說「坐得靠近出去的門那邊的一位小姐腎有某種病所以吃的淡食、醫生禁止她吃鹹的東西坐在她的靠近的一位是肺病最年輕的一位也是」

我無意中擡起頭來一看、略略地加一點注意、看她們全行坐着的一起三位小姐、面色都十分紅潤、一無病態的在那裏與我一樣地起勁的吃着麪包呢!

「看她們氣色很好呢!」我說簡直!些也看不出是有病的樣子

「原是嘍!」A君說「肺病本來與別的不同、除非到了第三期那已經是沒救的了」

「那一位年紀看去較大而較最胖的可是結婚過的太太

「不是罷、都是小姐!」!

「這眞是使人不易相信的、你看、坐得最近我們的那一個大個子身材、會看得出他是A有的嘿?他是一個販牛的他還說幾個醫生都驗明了病是有病的時候、他自已是絕端不相信呢!」

忽地一聲大笑、我擡起頭來、努力的找尋、而笑聲漫延開來滿了這屋子、A君笑了說

「這是那位近窗的一位、他最愛說笑話、沒有一次不在吃飯的時候、不說笑話的」

原有飯廳的正中是靠着一隻長棹關着這長棹外靠窗有三隻小桌、都是獨人座、其餘靠壁的又零零落落地有三隻、或是二人座、或是三人座

「小桌下的給小帳比正中的大桌上爲大」A君說、接着又道

「等A君來時、我們可換三人座」!「君及A君在時、在那面的一個座上」

「中國人不多罷!」

「簡直很少、東方人也還少呢!只有那一位安南人」

我擡頭注意時、只見大々上的一端橫頭確實有一位黃面色的人、於是在巴黎時走在街上、特別是拉丁區、所容易遇到的倭小身材、黃膚色的安南學生(未完)

為女子解放對「兄」「夫」之請求

（江鳥）

（婦女運動）發端於民元、一定、此響不絕如縷、雖曾哄動一時、卒以政情不一、年來由於奔走呼號之努力、執政者亦與有同情、故女子解放之要求、已逐漸實現、如女子婚姻有絕對自由、（婦協呈請、已審查通過）女子財產繼承權之確定、恢復男女同校、機關公司、聘用女職員（縣長考試）不分性別、皆可應試、政府亦已登用女官吏、就政治上而言、社會、教育、經濟上而言、均與男子處平等地位、而婚姻自主、財產繼承、尤足以保障人格、打破傳統惡習、似乎解放要件、均已解決、即可進而實行、女子地位、已達平等、即可起而運用、然而多數女子、生活如故、地位如故、解放自解放、束縛自束縛、則又何也、此無他、普通觀念、於國家、法律、本自薄弱、於解放又無相當認識、而尤以家庭積習未除、女子智能不充、根本條件未備為最大原因、故雖以國家扶助之力法律規定之尊嚴、不能動搖分毫也、

從聽到傳說或看到報紙紀載、比較以戀愛、離婚層見迭出、別的還少聞見、神經過敏的、謂即由於解放所驅使、腦經簡單的、認為受時代影響、含有危險性、甚至於根本不以為然、還有的、是悲觀者、失望着、如果不是線裝書妄造事實、據我想、翻開兩本、總還可以發現關於戀愛的事、而（彩鳳隨鴉）（下堂求去）近於反叛式的事蹟、也許碰到一二、並且用為談料的所謂（風流佳話）大家也有的是、現在不過公開些吧、其實都還是老把戲、至多翻翻花樣罷了、總之、這些事也算不了就是解放、如說解放的意義、僅僅乎此、那同說（不以為然）是一樣笑話、這樣誤解、才值得悲觀、失望呢、的確、該失望的、努力解放的結果、除引起一部分人誤會外、在女子不但得到解放的不多、連知道有這回事的也很少、有些雖略有所聞、亦並不覺與自身有何關係、自然有人會說、她們智識能力都淺薄、就不配談解放、再不然來兩句似乎了解時而又可人意的話、（得啦、別談啦）、還是舊道德好）道德可否能分新舊、如可分、何者為新、何者為舊、這且擱在一邊、究竟智能淺薄的女子何以不配談解放、如是對人問題、是不是存着輕視心、自私自利心、是不是跟人家一鼻孔出氣、認為（女子無才便是德）是不是由於傳統觀念、女子祇應在家操作侍候男子、如是（智能淺薄）問題、那正是女子犧牲的結果男子應當抱愧的、那正是智識高能力大的恥辱、試問撇開她們談解放、還能算是解放不能、

現在父母心理、對於女子求學、確比十年前為進步、但亦限於高小學校、此外殊鮮新紀錄、生計不寬的家庭勉強能受中等教職是男子、生計較寬的、女子或者有份然以迫於年齡、雖可深造、也不讓入學、像這樣失學的學而未成的、自然稱得起（智能淺薄）而在父母視之、以為已足、會當（待價而沽）以了（向平之願）說真的、他們的目的、本祇在識幾個字念幾本書結一門較高的親、女子是否如此、不敢臆斷、然可知舍此而談解放、謂委之父母能否、俟之女子敢否吾知任何人不能作答也、

這是無用諱言的、家庭積習未除、家庭以外的力量無從普遍深入、女子智能不充女子本身無由自覺自決、必也、主其事者本為家庭中人地位居間而又重要、則言行自足以移易觀聽、而可[illegible]然利害、以趨於光明之途、為兄為夫者、其亦有意歟

著者之意、以為兄與夫之地位、不但較他人為接近、家人心性、尤所素悉、一言一動、亦較他人為恰切中程在對方亦易於聽信接受、不但此也、男子餘有生產能力即足以支配家庭者外、父母於子、視為宗統所寄、愛畏之情、匪言可盡、一物之需一事之求、家人或難於啟齒為子者即片言可得、而稍涉鉅要者、父母亦必諮詢關白其地位優越如此、又多為智識者流、平心而論、應盡指導扶助之責、即以充實智能為入手要義、如力能入學、自宜努力促成、否則、務多方啟發其智識、如書報雜誌時與講解、必要之常識及技能、皆宜研習、得當使服務社會、以發揮其能力

智識所以培養能力、智識備則能力充沛、而後生活可以自全、即婚姻亦可以解決造端雖微、在父母自無堅拒之理、在女子可獲自決之實此則尤望為兄者操一番心力加以援助也、其或猶有所疑願略詳吾說以進、間有軼出題外者、以為印證可

一、人是有（心靈）的、又是可以求（知）（能）的、人的最大痛苦、就是封錮（心靈）蘊蔽（知能）日處機械生活、如縶縲絏而不能擺脫、雖知為痛苦而不知所以然、方今（人道主義）環宇盛行、近且進一步講究保護獸類、今春開會於維也納、而國內多數女子、猶作（非人生活）詎屬至親、能無憬悟、故以（人道主義）為前提、亦應弊除他們心靈上鎖鑰智能上桎梏

二、世界、假使是很複雜的化合物、那們人不僅是男子、不過是試驗者同時又是試驗品、歷史、風俗、文物制度……不過是過去試驗的記錄和陳跡、或是現試驗的材料和方法覺悟者是試驗者兼為試驗品、不知不覺者直是試驗品而非試驗者、過去的事實既已公認是失敗的還是讓她們做試驗品追踪失敗的途徑呢還是讓她們兼為試驗者可以得到試驗的機會呢

三、現在大勢、國家不強即亡、而致強之機、決非操於少數人之手、亦決非僅操於男子之手、人猶細胞、國家猶組織、有強健之細胞、然後有強健之組織、在國家希望人民平均教育、故使男女處平等地位、以免偏枯、在事實上、女子於任何方面亦不弱於男子、故如女子得有充分的智能、不但女子自身可進為健全國民、即國家亦可增加堅強份子

四、現在社會事業日繁、有賴於女子者亦甚多、生活程度日高、家庭與社會接觸亦日密、在昔以一人之力、即足以贍養多人、現雖人同此心、每苦力不能兼顧、生利少而分利多、勞力增而溫飽不足、家庭之幸福、固難以保持、社會之進步、亦受其影響、設女子得有職業、不但有利於家庭、亦且有造於社會、惟無相當知識者、亦無多大裨益或且不利於自身

五、今日之女子、即他日之人母、他日之兒女、即將來之主人、兒童自幼所受環境之影響、較得自學校生活者猶為深刻、此為研究兒董心理者所公認、諺亦有（桑條從小抗（意謂由濁使直）到老抗不直（三歲孩童看八十）之語、出南方故兒童之良習慣、必有賴於賢母之養成、而母之所以（賢）必有待於智能之成就、是則為人夫者、或亦感於斯義而未雨綢繆乎

亞里士多德有言（頹壞國治者、無過於女學之不修）又自社會學言之（男女同工始可促進全社會文化進步）於此益信（智能）問題、初不僅涉及女子一身、而盧求形式、或故炫新奇、亦不得謂為（解放）用是以為請、其盼為兄為夫者、無疑的勇敢的擔起來

一九〇九年之法飛機

當西曆一九〇九年法國布賚里奧氏初次橫斷英吉利海峽在賚巴上陸時之情形

上為布賚里奧氏所乘之布賚里奧單葉飛行機

無題曲

（邱露萍）

世紀末的沉哀病態的青春
貓頭鷹迷醉着月下的女人
骷髏空架着人生的外套
迷茫地跳舞于命運的塔尖

○　○　○

我今重來這罪惡的人寰
將青春付給蠱惑的花朵
趁今朝尚未踏進死的墓門
將腥紅的夢幻錦繡于我愛的心上

一九二九、于南樓二號宿舍

舞蹈學校／猛練習

英國為養成未來之女明星乃為此猛烈之練習中且有上流社交場之貴婦人亦加入為

愛的秘密

（CK譯）

永遠不要表白你的愛、
愛是永遠不能表白的、
因為和風動盪
．無聲無形、

我表白我的愛、我表白我的愛、
我告訴她我整個的心、
戰慄、寒冷、在神秘的恐懼中、
——
呵！她離去了、
她從我這裏走後不久
一位路人走近、
無聲、無形、
他與她默然心契了

一九二九、九、十一、

求生路

（攻歐）

「這們看當然是不能持久的、何況又是一個無產增殖者呢？趁着建設開始、百物待興、縱然不能做個役人者、也要得個被役於人者呀！再不想法求一線生路、天長日久、坐吃山空、這是何等的令人可怕呀！低頭看看自家這種樣子、旁邊的々妻子那種神氣、瞻下想想將來佈着可怕的黑幕、追想上幾世、下幾倍、再不能就如何的墜落下去、實在、環境也不許只能趕快想法到處來鑽營了然而曾苦力吧、實非所能、也非所願、所以惟有求求鄉友親戚給我解決生路了、張目在風裏來往躑躅着、心裏這々的打算

「天下無難事、只怕有心人、」他東跳西撞的結果、居然也找着窗戶了、雖然還未有看見大門、據總理說「他的事准可以在本月的三四號成功、而且報酬還不少、總可以安安穩穩地維持住自家的生活而有餘、」張有聽見這話則當然像久旱之區忽然朵雲下降、喜歡得不亦樂乎、於是在他的事已覺望成尙未就任之先、不能不略爲表示出來自家對人的謝忱、但是空嘴謝那是不成啊！要被人家罵你是個滑頭了、其實他只有滑頭的程度、因爲妙手空空、雖然不滑頭、還是難乎其濟、好在他的手上還着那結婚時的戒子、大可以拿來用用、暫時請它存入租界的安全所在、換來當票一張大洋七元也不爲過、而又可以除了滑頭的罵名、他把大洋七元放在腰裏、於着這天是星期日、乙先生、當然在家閒坐、恰好拉他一同往全聚德吃個便飯、他起始表面上還十分的不願去、但是終于同張有走了

自從請了這次客、張有心裏覺着有點泰然、至少有限度、也可以把滑頭的罵名去掉、惟有那七塊錢一張的當票總使他念々不忘、好在他的前途光明很大、七塊錢的飢荒該不算甚麼！都說：「光陰如箭、」但是張有是不相信的、由一號四號、區區四天、總是跚々的惜別、「滴答！」滴答！的鐘聲、更向他有些過意不去而格外走得慢、那秒針好久又好久才移動了一個格、到夜間分外覺着長的要命、他橫臥在床上、心裏愈想事、於是總睡不安、同時曙之光也不出境、人說「螞蟻爬在熱鍋上」難忍、但是他自已覺得、他比它們更加十倍難受呢！但是四號！可愛實與有紀念價值的四號！這天、在慢慢不覺中也來到了

這天的早晨、天公有些不作美、故意的下一陣大雨、使我們貴國的馬路上難乎其行、然而他不能因爲這點新不去、老早的起來、穿上一作由窮人眼光目之爲的長衫、並上一双請客餘下的錢帽盤」我這個文明子粗糙的事或者不致令我做吧」一忙戴上平頂的草帽但是出門怕把鞋弄髒而且買來的新鞋、很費力氣的把臉弄了洗、並且還上些所謂XX香粉、惟恐怕自家夠不上「白面書生」的資格、他暗了人家公事房地氈、因此又從同院的借來大銅子若干枚登上人力車去不了！

「呵！想車到人力車上還我坐的機會！」車行在街上他無意的自思

輕々的把門開了、趕忙脫下帽子、照例L先生的下人笑容滿面的迎上來、請他到客廳去坐

「九點半了、怎們還不來？」他獨自坐着納悶

電鈴響了！門開了！L先生走進來、但是他並不把客廳來進、却揚長進入公事房去了！雖然L先生明明地看見他站在客廳裏

「是了！這是公事忙的緣故吧！」他想後問問L先生的下人果然

十二點了！L先生才到客廳來、他並不客氣、很鄭重的說、「抄本來告訴你說、今天是成功的日子、無奈據剛才我們的會議、又把貿實部取消了！這個……也未有法的、總之、人不能指一顆樹吊死、我再給你想別的路——生一活——路我不會把你忘了的、你……還是先回去聽我的信罷！」

乙先生說完了掉頭就走、他一時聽得呆了、一剎那時神經轉回、懶洋洋不得不隨而出了

「謝々、我也不多告苦了、反正您知道我的境遇的、我就聽您早些賜信罷！」張有勉强以此話告別

「唔！」乙先生已登上了黃包車「當！」「當！」他目送乙先生去遠、自家思索了一陣、嘆息聲不時的脫其口而去、他無意中摸摸腰包、哈哈、使他一驚、厚來只剩下小銅子四枚、人力車他是再也坐不起的了、一恨心拔步就走一氣到家、坐在床邊上、像牛似的急喘、垂頭下視、猛然間見那一雙給人生利息的新鞋整個犧牲了

「咳！生路、求生路！」他最後的一嘆

埃及土丹王陵墓中之古物

往昔二千年前之埃及土丹王陵墓此次經發掘後發見多數足以表示埃及文化之實石貴金屬彫刻物等現陳列於英國國立博物館此圖下係土丹王陵墓次室中掘出之一種瓶飾用以盛藥品者左亦爲土丹王陵墓次室中掘出飾物狀似山羊用以裝油者爲非常之貴重品

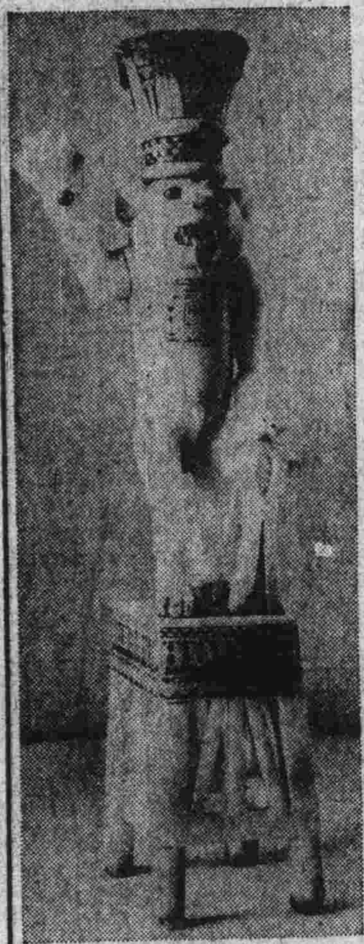

軀體與生存

（之根）

人類的生存可分軀體暫時生存、和軀體永久繼續對於生存問題乃人類永不能脫却的使命以軀體生存爲中心往往劃出人我範圍、遂生出利害的打算來、即此利害打算便可以葬送人之半生、所謂「生活」就是精神物質不息的相交通往來而生變化、而有創造軀體的職務不過是溝通物質與精神、不過是生活的工具而絕非生活之主宰、俗人尊重身體、遂不知不覺以工具代本身、成一種「計算利害」的爲我主義、其實已陷于奴隸之境、我們個人軀體一方面是應當保養的、但是到必要的時候也要取消軀體的、一面「明哲保身」一面還要「殺身成仁」、我們能夠對軀體以及與軀體相關的一切利害關係、表現自已、與超功利之無已、便是藝術的精神

艷影之卌四、西崗八號

月紅剪髮後之倩影

一對可憐虫

（金燕艷）

一位穿西服的少年、徘徊在電車站地方、一位密斯說、雲哥、公園離這裏很遠、等一等我們乘電車走吧、少年低下頭尋思片時說道、貞妹呀、我們要座電車可就不夠買門票的了

新書目錄

教育參考書類

（文學）

▲國文故事選讀 大洋三角
▲中古文學概論 大洋三角五
▲中國文學研究 大洋二元四
▲中國文學史大綱 大洋一元二角
▲常識文範 大洋一元八角
▲墨學十論 大洋九角
▲墨子學案 大洋七角五
▲詞選 大洋一元八
▲字義類例 大洋八角
▲詩品註 大洋八角
▲文學大觀 大洋一元八角二
廣註紀事文自修讀本
廣註論說文自修讀本
廣註書翰文自修讀本
廣註駢體文自修讀本
廣註古今詩自修讀本
▲國學文庫 大洋二元八
廣註孟子讀本
左傳評註讀本
國語評註讀本
國策評註讀本
史記評註讀本
漢書評註讀本
▲粉紙四部精華 大洋七元
▲古書讀校法 大洋五角
▲文學研究法 大洋七角
▲華裂飲冰室 大洋一元八

○函購章程 外埠函購書價未滿五元者可用郵票代錢中國郵票一元作大洋九角五分日本郵票一元作金票九角五分金票兌大洋遂市作價吉黑郵票及有汗損或不能揭開者一律不收郵費約照書價加一成有餘退還不足照補若未納掛號費者倘有遺失概不負責任掛號之件則以郵局收條爲證若有遺失概號可代查問但亦不負賠償責任特此聲明

大連市沙河口大正通

啓明書社

電話九四二七番

發行人 西片朝三 編輯人 金念曾 印刷人 金慕章